朝鮮日報

朝刊

本紙朝夕刊十頁

編輯兼發行人 方應謨
印刷人 崔益進

發行所 京城府太平通一丁目六一
株式會社 朝鮮日報社

社說

水災地人士의 奮起
—救濟會成立의 報를 듣고—

一

여름과 洪水는 不可分離의 關係가 잇는듯이 우리朝鮮사람의 머리에는 特別히 그印象이 깁다. 每夏의 洪水禍는 적어도 近年朝鮮에 잇서서는 年中行事의 하나처럼 體驗하여 오는터이다. 再昨年 昨年의 三南大洪水의 慘禍가 아즉도 吾人의 記憶에 새롭은 이때에 今番 또 다시 西朝鮮 國境方面에 六十年來의 破記錄的 大洪水가 襲來하야 鴨江沿岸 一帶에 一千萬圓 價値의 木材가 流失되고 浸水田畓이 五萬餘町步에 達하엿슬뿐아니라 流失倒壞家屋이 四千을 突破하고 罹災民數가 二萬五千에 達하야 그慘憺한現狀은 目不忍見이라 함은 本報에서 屢屢報道하여온바이다.

二

이와가튼 不運에 處한 多數의 罹災民을 爲하야 新義州各界人士가 會合하야 救濟會를 組織하고 活動을 開始하엿다한다. 天災地變이 잇슬때에 罹災民을 爲하야 救濟事業에 着手한例는 우리朝鮮에잇서서도 前例로되여 잇다고 볼수잇다. 卽再昨年 昨年의 南朝鮮水害救濟를 爲하야 全朝鮮的으로 救濟金品이 遝至한事實은 누구나 잘記憶할만한 事實이다. 그러나 今番 新義州 二十四個團體가 中心으로 組織된 罹災民救濟會는 두가지 點으로보와 그意味가 深大하다할 것이다.

三

이番洪水에 罹災民이 多數히 나자 地方有志들은 個人的으로 巨額의 金品을 喜捨하야 救濟에 着手한 人士가 적지 안헛다. 그러나 此種救濟는 統制가 업는 各個人의 片片的救濟이엇든 關係上 가튼 金品으로도 效果的이 되지못하엿슴은 勿論, 救濟事業을 全的으로볼때에 그分配에잇서서 公平치못한點이 不少한것은 避하기어려운 現象이엿다. 다시말하면 甲이救濟品을 配付한場所에 乙丙이 同時에 配給하는일도 잇섯고 乙丙의 救濟品이 밋치지못하는 罹災民에 甲의 그것도 未及한일이 적지안헛다. 이가튼 非常時에 配付의 公平을 期하기는 甚히어려운 일이지마는 其實에잇서서는 分配問題는 平常時보다도 非常時에 더욱이 問題되는것이니 그러치 안어도 天災로因하야 神經이銳敏하여진 罹災民에게 慰安이되여야할 救濟品이 不公平한 分配에 依하야 一層더 罹災民을 不愉快하게한다함은 元目的에 逆行하는일뿐아니라 如斯한 無秩序的 救濟事業은 오즉 未開社會에서는만 볼수잇는 現象이다. 이點을 깁히생각한後 各團體聯合의 救濟會를 組織하고 統制잇는 救濟事業에 着手한新義州人士에게 讚辭를 드리는바이다.

四

當面으로 「우리地方 問題는 우리地方힘으로 解決할수잇다」는 新義州人士의 自立的 精神을稱讚하지 안흘수업다. 罹災民을 爲한 新義州救濟會는 勿論 分配의 公平만을 期하려는것이아니오 于先 몬저 救濟金品을 活動集하려는것이 主要目的이니 時刻을 다투는 救濟事業을 爲하야 그이들은 他地方의 慈善的同情을 기다리지 안코 먼저 그地方有力者를 網羅하야 規模잇는 救濟會를 組織하고 이웃외不遠한 災民을 時急히 救濟하게되것은 우리들이 다가티 稱할만한 事實인가한다. 이와가튼 高尙한精神과 科學的 아이되어 미리組織된 新義州罹災民救濟會가 所期의事業에 成功할것은 吾人이 疑心치 안는바이지마는 이이들의 意味잇는 事業을 贊助하야 一般人士의 뜨거운 同情이잇기를 願하야 마지안는바이다.

國際聯盟危機解消?

聯盟非公式秘密會議
英佛伊意見完全一致
三日公開會議에 決議案上程
에 政府代表도 內諾?

【쥬네브三日午前一時發聯合】 못솔리니首相의 同答을接受한 라발首相은 卽時 英國代表 이든無任所相을 招致하고 또 伊太利代表 알로이지男의 來訪을求하야 三巨頭가 鼎座한다음 二日午後五時까지 熾烈한討議를 繼續하엿스나 드디어 意見一致를 보기에 이르지아니하엿다 그러나 라발首相의 協調的和協案이 成案되어 和協委員會의 審議範圍에 對하야서만은 依然 異論이 잇섯스나 爲先理事會를 開하고 折衝經過를 報告하기로 決定하고 午後六時半부터 事務總長室에서 리트비노프議長司會下에 非公式秘密會議를 開催하엿다 右會議에는 에디오피아代表 하와리아트氏도出席하엿는데 라발首相은 議長代身으로 折衝經過를 說明하야 如左히述하엿다

一、英、佛、伊三國代表間의 妥協이 成立되어 折衝한結果 委員을 任命하야 和協委員會의 事業을 繼續하는 同時에 一九○六年十二月의 條約에 基하야 英、佛、伊三國政府는 關係第四國代表와도 協力하야 伊에兩國間의 紛爭處理에 努力하기로 意見이 一致되엇다

二、못솔리니首相도 이미 右提案에 同意하엿스므로 細目에對하야 다시 英、佛、伊三國代表間에 協議를遂하야 에디오피아政府代表의 內諾을 得한다음 드디어 理事會에 決議案을 提示하고 審議를 請할수가 잇다고 確信한다

이리하야 午後七時半 散會하고 同時에 左의 콤뮤니케를 發表하엿다

理事會는 午後六時半부터 事務總長室에서 非公開會議를 開催하엿는바 席上에서 라발首相은 리트비노프議長 이든無任所相代身으로 決議案에 對하야 說明을 加하엿다 右決議案은 近近理事會에 上程할 豫定이다 理事會散會後 英佛伊三國代表가 다시 會談을 遂한結果 드디여 決議案에 對하야 全的으로 承認하기로 意見이 一致되어 라발首相은 이든無任所相과 함께 宿舍로 에디오피아代表를 訪問하고 直接談判한 結果 午後十時半에 至하야 에디오피아代表도 決議案에 同意한다는 旨를 言明하엿다 이리하야 理事會開會以來 前後 三日동안 曲折만튼 折衝도 이에 一段落을 告하야 라발首相의 巧妙한 斡旋調停으로 聯盟史上 空前의 危機는 無事解決되게 되엇다 그런데 理事會終了後 英佛兩國代表 리트비노프議長 압놀 事務總長은 協議한 結果 二日은 理事會를 召集치안코 三日午前公開會議를 開하고 決議案을 上程하기로 決定하엿다

和協委員會權限
紛爭責任所在는檢討하나
國境線確立의權限은업다
上程決議案要旨

【쥬네브三日發聯合】 特別理事會三日午後의 會議에 上程할 決議案은 二部로 되엇고 外에 議長宣言이 附隨될터이다 決議案과 議長宣言要旨는 如左하다

決議案第一部 和協委員會는 伊에 兩國間國境紛爭의 客觀的事實과 任務의 所在를 檢討하는것을 任務로하고 國境線確立의 權限은 업는것으로함

一、和協委員會는 第五仲裁委員을 任命하야 一九二八年十二月 伊에兩國間에 成立한條約의 規定에 基하야 왈왈事件其他國境紛爭의 具體的處理를 圖하기로함

一、理事會는 九月四日 會議를 開하고 和協委員會의 報告에 基하야 伊에兩國間의 紛爭의 全般을 討議하기로함

第二部 理事會는 五月二十八日의 決議에잇서서의 紛爭의處理、一九二八年五月 伊에兩國間에 締結된 恒久友好條約第五條의 主旨에 基하야 遂行하려고 意見을 言明하엿는데 거듭 右政策을 想起하야 兩當事國政府의 注意를 促함

議長宣言 英、佛、伊三國政府는 一九○六年十二月의 條約의精神에 基하야 關係第四國과의 사이에 即時 審議를 開始하고 紛爭의 解決에 努力하야 伊에兩國間의 親善關係促進을 圖할 用意가잇다

알로이지男宣言 伊太利政府는 決議案第一의 九月四日特別理事會에 關한 條項에 對하야 玆에 實意를 留保하고 投票를 하지안키로함

【電通쥬네브三日發】 압놀聯盟事務總長은 에디오피아政府로부터 英佛伊妥協案에 對하야 反對의 回答이업는限 聯盟特別理事會公開會議를 三日午後五時부터 開하야 理事會決議宣言及 英佛共同宣言을 發表하고 閉會하겟다는 旨를 三日早曉 라발首相과 協議한後 發表하엿다 그리고 右會議의 議事는 左의 諸項으로 豫定이다

一、和協委員會의 事業再開及 그促進을 希望하고 또 그討議範圍는 伊太利의 希望에 基하야 若干事項을 中心으로한 理事會宣言

一、聯盟은 國際平和를 爲하야 伊에紛爭에 늘 關心을 不怠하고 來九月四日에는 再次會合하야 伊에間의 事態를 全體的으로檢討하겟다는 旨를豫告하는 理事會決議

一、英佛伊和協交涉의 經過를述하고 右三國은 一九○六年條約에 依하야 理事會의 機構以外에서 에디오피아問題解決을 爲하야 會議를 開하겟다는 旨를 理事會에 通告하는 英佛伊共同宣言

一、에디오피아問題에 對한 伊太利의 態度를 거듭 明示하는 伊太利代表의 宣言

滿鐵副總裁에 木村氏有力

【電通東京電話】 松岡滿鐵總裁는 近近 副總裁의 更迭을 行하기로 決定하엿는데 그後任者로는 元駐체코슬로바키아公使 元滿鐵理事로 滿鐵 日興會社에 長岡代表의 顧問으로잇는 木村銳市氏가 가장有力視되어잇스며 宇佐美前滿鐵理事도 物議에 올르고잇다

英國代表이든氏談

【電通쥬네브三日發】 이든英國代表는 如左히 말하엿다 英佛伊三國은 理事會가 끗나면 卽時 來週早早 佛國에서 一九○六年條約에 基한 會議를開하고 聯盟과 緊密한 連絡을 保持하면서 에디오피아問題解決을 爲하야 協議를 進行하게 될러이다

一事一言

主要道德의 吟味 (3)
長白山人

忠孝의 다음에 가는것은 烈이다. 烈은 朝鮮의 傳統的倫理으로보면 妻가 夫에게 對한義理를 眞意를 持하고 生命까지 犧牲하면서 다하는것을 意味한다. 이 例로는 殉節婦에 殉夫行이 되엇다는 史上의 實例가 文學으로는 春香을 든다。 그러나 夫婦를 平等으로 보는 오늘에는 이러한 烈은 별서 生命을 일허버리고 말엇다 그러라고 夫婦間의 義理가 人生의 對人關係中에는 가장 基本的이오 永久的이어서 社會道德의 基調가 되는이만치「君子之道造端于夫婦」라는것은 今日에서도 그眞理價値가 變할것이 아니다。 차라리 烈의 觀念을 變하야 妻의 偏務이던것에서 夫婦雙務으로 함이 올흘것이어서 結婚生活中에는 夫婦가 다 몸으로나 마음으로「松竹의 節介」를 지킴이 理想일것이다。

그러나 現代的道德으로 보아서는 烈의 觀念을 夫婦關係에 限할것으로만 보지말고 烈士라는 意味의 烈로 보아서 무릇 大義에 對하야는 利害와 死生을 不顧하고 烈女의貞節、吉節을지킨다는것이 가장 眞心을가지될 것이다。 唯物唯利의 思想은 節介、節操、貞操를 지킨다는 高潔한 情操가 薄弱해지고 變節、無節이 橫行하게 되엇다。「節義之士」는 「忠孝之士」와 아울러 사람으로서 어데 崇尙의 對象이라고 아니 할수업다。 變節、變節한者에게는 다 各各「不侍二君」「有信」이란것이 잇거니와 守節이란 原來 節操한境地를 發揮하고 論하는것이니 氣節이나 姿節에 容易하는者에게는 節을 말할 餘地도 업는 것이다。 烈士라 氣節과 姿節을 潔淨한 後에야 어든 天爵이다。

養民號事件으로
蘇聯逆襲的抗議
滿國外交部極度憤慨

【新京三日發聯合】 去七月十四日 滿國外交部로부터 蘇聯側에 抗議를提出한 江防艦隊 養民號事件 滿洲妨害에 關하야 드레빈스키蘇聯哈爾濱副領事는 去一日 外交部特派員公署를 訪問하고 右에 對한 逆襲的 同答文을 提出하엿다는旨를 三日 外務部에 入電이 잇섯다 右抗議內容은

一、蘇聯砲艦은 養民에對하야 發砲한事實이 업다

一、乘組員이 滿洲作業을한 黑紐子는 蘇聯邦領土이므로 게·파·우兵士가 右乘組員에게 立退를 要求한것은 當然한일이니까 滿洲國側의 抗議는 全然笑殺할것밧게안되다 이 二點을 根據로 한것이다 이에對하야 外交部와 江防艦隊에서는 極度로 憤慨하야

一、發砲云云은 滿國側의 抗議文을 熟讀하지안니한 때문으로 文中에 發砲라는 字句는 使用치안헛다

一、또黑紐子三角洲를 蘇聯領云云하고잇스나 이또한 滿洲國領이기슨은 確然한 事實이다 이態度로 거듭 蘇聯側에 抗議文을 提出하기로되엿다

蘇聯北極圈探險
無着飛行發程

【莫斯科三日發聯合】 空中의 英雄레바네스키氏는 操縱一名 航空士一名과함께 新製低翼의 雙機를 搭乘하고 三日午前六時(日本時間三日午後零時半) 莫斯科中央飛行場을 出發하야 桑港으로 向하야 北極圈 探險無着陸 飛行의壯途에 올랏다 全航程 約四千六百哩 所要時間 六十七時間의豫定이다 따라서 順調로 進行하면 日本時間 六日正午前後에 벌서 桑港에 到着할것으로 보인다

英國態度强硬으로
伊國政府遂讓步
紛爭介入斷念은聯盟擁護上斷不容認!
妥協案成立의裡面相

【電通쥬네브三日發】 確聞하건대 三國妥協成立은 理事會의 伊에紛爭審理再開期에 關한 英伊間의 對立이 巧妙히 緩和된 結果에 不外하다 卽 英國代表 이든氏는 今回의 特別理事會가 無爲로 閉會하는것은 容認하엿스나 將來 어느때에 再審議를 할는지에 對하야 何等 言及하지 안코 理事會를 閉會하는것은 紛爭介入斷念을 表明하는것과 同樣으로 聯盟擁護의 態度上 英國으로서 絕對로 贊成할수업다는 旨를 主張하야 적어도 九月四日을 再審議의 豫定期日로할것을 求한데 對하야 伊太利側은 라발佛首相의 斡旋을 考慮하야 再開期日에 關한 文句를 全然 決議文으로부터 削除시킨다는 態度를 緩和하야 모조리 直接影響을 有한 會議는 이것을 一九○六年條約에 依하야 英佛伊會議에 옴긴다는 範圍의 諒解로서 讓步하기로되어 이에 妥協點을 發見한셈이다 但 그結果 伊太利代表는 右決議案에 反對는 하지안코나 積極的滿足을 感하는者가 아니라는旨를 支持하는 必要上 理事會의 採決에 對해서는 棄權하는同時에 伊太利의 態度를 明白히 하는宣言을 發表하야 理事會記錄에 決議와함께 남겨둘 方針이라고한다

【電通쥬네브三日發】 伊太利가 最後의 場面에서 讓步하야 英佛伊妥協이 成立한 事情에 對하야 當地의 消息通側에서는 如左히 보고잇다 卽 英國이 끗까지 에디오피아에 對하야 伊太利의 政治的統治權을 與하지안흘 方針이라면 구지 이에 거슬리지안코 經濟的利權 例건대 에디오피아、소말릴란드를 接續하는 鐵道敷設權及 鑛山採掘權을 獲得하는 所謂 名을捨하고 實을 取하는 解決策을 採擇한것이라고 豫想하고잇다

英米佛歐洲諸國
對中經濟活動猛烈
中國도日本進出排擊次歐米列國과呼應
須磨總領事注意喚起

【電通南京三日發】 英國은 近近 베이스로스卿을 中國에 派遣하고 또 米國은 金融大使米人敎授 백氏로하여금 中國各地의經濟調査를 行케하고 佛國도 또한 英國과 同一行動을 取하려고하는等 最近 歐米諸國의 對中經濟活動은 漸次 本格的舞臺에 들어서라고 하고잇다 他面 中國內部에서도 이空氣를 利用하야 歐米에依存하고 日本의進出을 排擊하려는 策謀를 行하야 日本으로서는 默過키 難한 形勢를 招來할모양이다 이形勢를 看取한 須磨總領事는 二日外交部에 行政院長代理 孔祥熙氏를訪問하고 日本은 中國의 經濟建設 自力更生을 끗까지 希望하는者인데 歐米와 中國이 東亞의 安定勢力인 日本의 立場을 無視함과 如한 態度를 取하는것은 日本의 斷然 承認할수 업는 바임으로서 中國當局은 右日本의 眞意를 正當히 認識하야 善處하기를特히希望한다는旨를 述하고 歐米及中國의 策動에 미리 嚴重注意를 喚起하엿다

【天津三日發聯合】 河北問題의 一段落과함께 日本의 今後行動에 對하야 各國은 자못注意의 눈을 쏘다서 現在 秘密裡에 各其 探査하고잇는데 九月初旬에는 英國으로부터 레이스로스卿이 佛國으로부터 大使館副參事 레이오레이시氏 米國으로부터는 目下 歸米中인 南京의 大學敎授 백氏가 渡中하야 財政狀態 貨幣制度等 經濟問題를 調査할터인데 特히 河北方面에는 特別한 關心으로써 硏究하기로 되엇다

松原朝銀副總裁歸任

目下渡東中인 松原朝鮮銀行副總裁는 理事補團問題에 對한 朝鮮銀行首腦部及 大藏省當局과의 折衝協議를 了하엿스므로 三日午後 東京發 直行 歸任하기로 되엇다

北中事態惡化로
青島通貨大不安
市政府側對策에苦心

【電通青島三日發】 北中新事態의 影響을 바더最近 青島의 在銀이 擴南에 逆流出되어 天津에 罰送되는結果 兌換取付가 續出하야 平價切下가 豫想되고잇는 이때라 通貨不安이 一層 深刻化하게되엇다 이때문에 銀行公會 總商會及市政府側은 愼重協議한結果 特別한 支障이업는者의 兌換要求는 一口十元으로 制限하겟다는 旨의 布告를 發하는一方 中國領事館側의 協力을求하엿는데 結果는 도로혀 紙幣의 暴落을 刺激하야 現銀에對한 百元에 對하야 二元五十仙의 値鞘를 生하는 險惡한 事態를 惹起하엿다

臺灣風雨被害에
御救恤金下賜

【電通東京電話】 天皇、皇后兩陛下께옵서는 今回의 臺灣暴風雨에 際하야 被害가 不少하엿다는 旨를 들으시옵고 三日 御救恤金御下賜의 御吩咐가 계시엇다 따라서 湯淺宮相은 電報로서 右旨를 奉하야 臺灣總督에게 傳達한바잇섯다

敵潛水艦防禦次
大防波堤를築造
聯合艦隊根據地싼페드로沖에
米國海軍의新意圖

【로산젤스一日發電】 米國海軍은 聯合艦隊 根據地인 싼페드로沖에 廣大한 防波堤를 設하야 敵潛水艦의 襲擊을 防禦하는外에 太平洋防備强化의 一로 싼페드로의 타미날島의 日本人漁村의 바로 엽헤잇던 民間飛行場을 向後三十年 租借하야 이에 十五萬弗을 投하야 水上艦載飛行機의 格納庫、修理工場、照空燈等의 諸設備를 急히 行하고잇다 主로 百三十六機의 偵察機를 常置하야 艦載機와함께 外敵의 空襲警戒에 當하고 쌋티에고、노스아일런드 海軍飛行隊와 아울러 完成되는때에는 太平洋設備에 一段의 强味를 齎來할것으로 보인다

日本關係와
먹켄지氏政綱

【방쿠버二日發聯合】 방쿠버選出 自由黨議員 먹켄지氏는 二日總選擧에 臨할 政綱을 發表하엿는데 그中 日本에 關係잇는 事項은 如左하다

一、關稅法의 全般的改訂、稅率의引上

一、英國과의 通商協定의 比率은加奈陀의 利益을 第一次로하고 英帝國의 利益을 第二次로할것

一、自由主義的 協定으로 貿易의增進을 圖할것

一、日本과의 稅率을 調整할것

右政綱發表에 當하야 最近의日加關係에 對하야 如左히 述하엿다

日加關稅紛爭은 現政府의 失態이다 此際에 主張을 變하여 貿易을 旺盛케 하지안흐면 안되는데 萬若 日本의加奈陀에 對한 差別待遇가繼續되면 在留日本人과 軍需品輸出禁止等 重大結果를 招來하게될것이다 그러나 이것은베네트政府의 政策으로는 안되다 加奈陀는 各國和平을 考慮하고잇는데 日加貿易은 差別待遇이다

滿洲鑛業開發會社
九月一日設立
資本金은五百萬圓

【大連三日聯合】 滿洲鑛業開發會社는 近近 新京에서 創立總會를 開催하고 九月一日 設立될터인바 同會社는 日滿合辦 資本金五百萬圓인데 그內譯은 現物出資 滿鐵二十萬圓、滿洲國政府百萬圓現金 三百八十萬圓 半額拂込으로 되는것이다

京城府公平洞五十九番地
電話光化門一五六四番
建築工事設計監督朴吉龍建築事務所

檢眼 眼鏡
SEKEDANG OPTICAL CO
京城鐘路一丁目 世界堂 電光 2095

洋品專門
東洋
京城鍾路二丁目●電光二一八

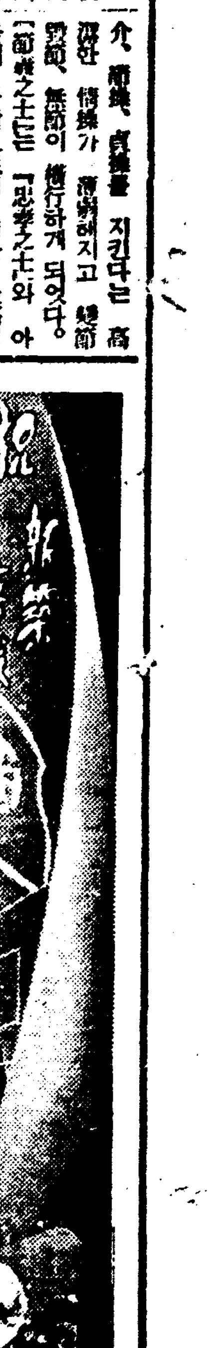

定州學校組合
管理者
今村孫市

敎義洞
柳功茂

京城府堅志洞四六番地
東海樓
電話光化門六九四番

朝鮮料理界元老
國一館
京城府觀水洞二一
電話光化門 四○七 六四六番

京城鍾路二丁目八十二番地
永保ビルヂング內
株式 朝鮮麯子會社
社長 金思演
專務 安田慶淳
電話光化門 一一三五 二六六二番

京城府蓬萊町二丁目二二八番
電話本局三○六五番
振替京城九二二四番
光云商會本店
各種樂器蓄音器部新設
松下電機器具代理店
ナショナルランプ
ナショナル受信機
アイデーアル電熱器總代理店
朝鮮式電氣(다리미)總代理販賣
日電乾電池朝鮮總代理店
(コウン印)電球製造元
龍山硝子製造工場直營
空氣利用呼鈴發賣元
永登浦支店 鐘路支店 仁川支店 咸北南陽滿洲支店 沙里院西鮮支店 滿洲牧丹江支店 滿洲圖們支店

옴! 피풍! 히벽고
腫氣 創傷 青山膏
定價 10 20 30 30 50 1.00
化學硏究所 青山藥局
電話光化門1171 振替京城18135
代理店 新井藥房·木村藥房

兇暴한바다의復讐
海草를襚衣로龍宮에
死線에서浮沈하는그들의冒險職場
啾啾! 無動、戰死者寃魂

特派員 金起林
寫眞班 文致暉

生活戰從軍記 (三)

제주읍(濟州邑)에서 동으로 해안선을 좇차서 약 두서간가량 자동차를 달리면 성산포(城山浦)라는 작은 포구에 닷는다. 이일대가 제주도에서도 해녀의 중심지대다 기자는 그곳에서 한 해녀를 붓잡고 바다미테서 혹은 상어나그종류의 사나운 고기를 맛나서 고생하는일이 업느냐고 물어보앗다.

그는 조개껍질보다도 더힌이빨을 보이면서 고개를 설레설레흔든다.

만불지장인 사람의위력은 열길 스므길의 해저에도 미치는 모양으로서 아모리 사나운 고기라할지라도 사람을 보기만하면 저편에서 먼저 달아난다는 것이다.

그러니까 이편에서는 언제든지 부전승(不戰勝)의 유리한 『께임』을 하게되는것이다. 따라서 그들은 바다에서는 좀체로 실수하는일이업는 상승장군(常勝將軍)의 일행이다.

◇

대체로 해녀들은 열길까지는 어렵지안케잘수하니까 열길좌우의 바다까지는 해저의멋쟁이인 전복이나 소라의 안전한 산보로(散步路)가 될수는업다.

어느새 새매와가티 민첩한해녀가와서 차가는까닭이다.

그러나 눌잡혀만 다이는 이해저의피략탈계급(被掠奪階級)도 잔인한 복수를 감행하는때가잇다.

간혹수확물을 좇차서 한번물쏙으로 잠겨버린해녀가 십분이지나도 삼십분이지나도 좀체로뜨지안는경우가잇다고한다.

그들은 해저의단애에달려붙은 크기가 대접보다도 더한전복을 맛나는데물론 비창을바위와전복틈에 찔어너치만 어떤때에는 두터운갑주를입은 이초노급(超弩級)의전복은 깜짝놀라서필사적으로비창을 물고노치안는다고한다 원악 물에 일허버릴것을 염려하야 팔목에 비끄러맨 비창이라 미처풀어던지기도전에 오분……십분……이십분……삼십분 이리하야 나수시간(耐水時間)은 사정업시 지나가서 필경바다는 무언(無言)의『낙크아웃』을 선언하고 다음에는 그들을위하야 해초(海草)의 수의(襚衣)를 준비하지안흐면 아니된다.

◇

이러한 전사자(戰死者)가 예전에는 일년치고도 섬에서만 몃명식 생겻지만 지금은 비창의구조에 새로운 의장(意匠)을만히 베풀어서 겨우온섬을털어서 일년에 한명이되나마나하다고한다.

그러나 이말이 업는 맘은노래가 흐르는 그들의일터는 사실은 이러케 사선(死線)의부근에 잇는것이다.

그러나 그들이 좌올음 결의해야되는것은 결코 바다에 향해서가 아니다.

현실의 바다보다는 면엽이나 망망하고 거츨은 생활(生活)의 바다에 향하야서다. 원악 그어느녜날에 한라산(漢拏山)파대기가 폭발되어 넘처버린용암(鎔岩)의 붉은흙이 가볍에 검어케식어 엉크러서된 이섬이다 그우에 바람과 물결에 불리고 밀려온 흙이 발려서 겨우땅을 이루엇다.

그러니까 거기에 부치는 곡식은섬에 사는사람들의 생도가 될수가업다.

그들은 남새의 사선을 너머서조차 도다른 일터를 찾지안흐면안되다.

다만 너무나 꿋언는 지구전(持久戰)인 까닭에 사선도 아주익숙해저서 아모러치도 안케 착각(錯覺)이 되엿슬뿐이다.

자신도 속아넘어가는 안전감(安全感)이다.

그러기까지에는 이 말이 업는 바다의 제단(祭壇)은 얼마나만흔 산제물을 삼켜버렷슬가?

달밤에부르는 처량한 해녀의 노래는 또한 바다의『엘레지』이기도하다.

만약에그것이 생활의개가(凱歌)라고하면 그것은 얼마나빗싼것이냐? —

(사진은 어할을 정리하는 해녀)

生日宴에滿醉 親友를刺殺
◇遊仙炭鑛人夫가

【會寧】다정한 친구사이에 술로 말미아마 살인한사건이잇다 지난삼십일일 오후칠시삼십분경회령군 운두면 유선동(會寧郡雲頭面遊仙洞)유선탄광부(遊仙炭鑛鑛夫)방용찬(方用燦)(二八)은 자기와가장가까운친우인 리장욱(李長旭)(二九)과 함께생일잔체에 만취하야 집으로도라오든 도중 돌연이 리장욱은 대수럽잔은말로 언쟁이되여 쥐고잇든집행이로 방용찬의 머리를때리자 용찬는 극히흥분되여 얼시안는자 기숙소에가서 식도를가지고와서 다려나려는 장욱의 좌편무릅을 길히 세치 가량찔너서 혼도케 한후다려나다 현장에서 경관에게 피해자 장욱은 곳계림의원(鷄林醫院)회중의원(會寧醫院)에 응급 수당을하엿스나 다량의 출혈(出血)로 일일오전오시경에 드듸여 사망하엿다고한다

保險勸誘取締令
殖産局에서立案中

식산국에서 림안중이든 보험권유원취체규측은 탈고하엿슴으로 재검토를한후 이삼일내로 심의실에 회부하게되엿다한다 보험권유원중에는 소질이 불량하야 여러가지폐해가 만흔관계도 잇슴으로 이취체령에의하야 보험권유원의 등록제도를 실시하야 권유원의 소질향상을 도모하며 초과보험(超過保險)의 방지와또 다른회사배격방지등 모진경쟁이 격심한 관계로 생기는 가진폐해의 방지를 목적한 부려이라한다

新福丸坐礁
乘客은無事

【新義州支局】삼십일밤의 만조로 인하야 룡천군 양서면 동태평(龍川郡楊西面東泰坪)에서 룡암포(龍岩浦)이용양행(怡隆洋行)소유신복환(神福丸)(二〇〇〇噸)이 좌초하야 승객 일백오십여명의 안위가 걱정되엿든데 이일밤에 당지에 드러온정보에 의하면 승객은 전부무사하다고한다

百萬長者金星權氏
檢事令狀으로收監
—現在某銀行重役으로實業界重鎭—
文書僞造詐欺嫌疑로

시내 의선동(義善洞)사는 백만장자로 모은행검사과장으로 잇는 김성권(金星權)(三七)씨는 삼일오후에 경성지방법원검사국민(閔)검사의 령장으로 구인되여 즉시그법원 제삼 예심게 등정문형무소에 수용되엿다

사건은 은행관계는 아니고얼마전에 이미 사문서위조행사사기죄(私文書僞造行使詐欺)로기소되여 방금그법원 제삼예심계에서 취조중인 그의부친 김진섭(金鎭燮)동대문박 모정미업자의 아들 오덕근(吳德根) 토지『뿌로커』심성진(沈星鎭)등 사건에관련된 것이라한다

소매치기逃走타
電車서跳下落傷

이일 밤 여덜시오십분쯤에 황금정일정목으로가는 전차안에서 소매치기를 하려는 소년네명이 잇는것을 마츰 그전차에 탓든 본정경찰서 형사가 발견하고 그들을 모조리 붓잡앗는데 그들은 모다 시내에 거주하는 아이들로 나이는 열두살 내지 열세살가량되며 그가운데서 김모라는 아이는 전차에서 뛰여나려서 도망을하려다가 너머저서 머리가 깨여젓다

洪水로飢馬가
六名을咬傷
新義州에水災餘話

【新義州支局電話】수재로말미암아 생긴참극 — 삼일오후여섯시에 신의주부의 마전동(麻田洞)리재민으로 제방우에 피란중인문치주(文致周)의 소유말한머리는 이틀동안이나 굶은 탓으로갑작이 발광하야 신의주 고등보통학교 근처에서 그학교 사환차모(車某)의 어른과 어린아이도 한 여섯명을 물어서 중상을시키고 그냥 이리저리로 달려다이면서 말증을 부리므로 여러사람들이겨우 붓잡아서 정지시켯다

保存第一主義放棄
山林規定을緩和
一千五百五十키로林道를開拓同時
牧場과耕地로解放

총독부는 농촌갱생의 측면공작으로 명년도부터 십개년계속 사업으로 두가지큰계획을 진행하기로 되엿다

그중의하나는 본지기보와 가티 민유림의 림도(林道)를 개설할것으로 최근광산사업이 확장됨에딸아 항목(坑木)의 수요가 격증되야 금년은 백만척체(尺締)를 돌파할 형세임으로 이수급조절을 꾀하는일방 민유림이 풍부한 목재를 가지고 잇슴에도 불고하고 림도가업기까닭에 수요에응하지 못함을 유감으로 녁이여 산촌진흥소성책의 하나로서 먼저 명년도부터 십개년 개획으로 일천오백오십『키로』가량 림도를 개설키로되엿다 일킬로에대한 공비는일천삼백원 내지 일천오백원으로 총공비는 이백삼십삼만원에 달하는데 국고와 지방비보조를 만히할터로 궁민구제 토목사업을 중지하는 대신에 농촌토목사업의 일부가되야 산촌에 풍작을 퍼치게될것이다

또하나는 국유림과 민유림과의 리용구분조사(利用區分調査)로서 종래 취하여오든 보존(保存)제일주의 림업정책을 다시 검토하야 엄중이하여온 규정을 완화식혀 적지주의(適地主義)에 의하야 산림지대를 농경지(農耕地) 목장지(牧場地)로 해방하려는것으로 그조사비로 초년도에 십륙만원을 계상할터이다

渡船繩이切斷
二名이溺死
豆滿江鐵橋上流서

삼일오후 여섯시에 경무국에도착한 보고에 의하면 이일오전 아홉시반경에 방금 만주국에서 가설중인 함북훈융(訓戎)의 두만강(豆滿江)철교의 약 팔십미돌 상류에서 전기철교 가교청부인 길천조(吉川組)전용의 도선용(渡船用)밧줄이 끈어지면서 마침 건느고잇든 도선이 급류에 밀려나려 오기시작하엿다 필경도선은 전기철교 공사장에서 일하고잇든 작업선의 중복에충돌하야 이로인하야 작업선은전복되여서 그안에서 일하고잇든 조선인인부 다섯명은 물에빠저 그중세명은 구조되엿스나두명은 꼿내행방불명이 되엿다고한다

高瀨船三隻轉覆
廿名行方不明
江界三江站鴨綠江岸에서
激流로岩石에衝突

【新義州支局電話】이일모아산(帽兒山)에서 출발한 고뢰선(高瀨船)셋척이강계군 삼강참(江界郡三江站)에서 그마강안석에 부듸처서전복이되여 승객이십명이 행방불명이되엿다 그배에는 약추자백원 대두사천오백원 미곡일백이십원 기타류백원어치 가량이적재되여 잇섯다고한다

路上에잠자다
自動車에即死

【咸安】여름人밤 더위를피하기위하여 도로변에서 잠을자다가 지나가는 자동차에 참혹하게도 두개골을 부수고 즉사한어린생명이잇다 지난달 삼십일일에경남함안군 군북면 중암리에사는 로상원(盧尙元)의 둘재아들 의용(義容)(一)이가 어린마음에 피서를 하기위하야 마산、진주(馬山、晋州)도로인 군북교(郡北橋)상에서 깁히 잠들어 자다가 때 침 지나가는 자동차에 두개골을 치어 무참히도 죽엇다 는데 지난 일일 오전 일시경에 통행하든 사람에게 발견되어 소관군북 주재소에 고발하자 이급보를들은 함안경찰서원이 출동하야 시체를 검시한일방 어린생명을 빼앗고 종적을 감춘 운전수의 행방을 수사중이나 아즉 찻지못하엿다고한다

酷暑로挽馬斃死

혹서(酷暑)! 폭염(暴炎)!— 사흗날 오후네시십분경 부내원정(元町)이정목 철도선로 압헤서 부외룡강면이현리(龍江面□峴里)팔번지의 칠십삼호 김재용(金在容)(一)이가 떼목을 실고 끄을고가든 마차말이 나려쪼이는 폭양에 숨이마키여 갑작이 입으로 피를 토하며 거구려저서 수의를 불려다 진찰케하는등 큰소동을 일으켯는데 살어날희망이 업다한다.

졸고잇는새에
주머니를잘러

조곰햇더면 종일장사한돈열마를 전부 빼앗길번한 이야기—이일 오후열한시오십분경 부내향촌동(香村洞)사백륙십오번지 채소행상 리만봉(李萬奉)(一)이가 종일 벌어가지고 집으로 드러가든도중 피곤한나머지 광화문통네거리 공동변소 엽헤서 시원한 바람을 쏘이며 안저졸고잇는중 어떤자가 별안간달려들어 가위로 도팔십오전 이들은 주머니끈을 끈허가지고 비호가티 도망하는것을 얼김에 조처가서 광화문통 파출소순사와 협력하야 겨루끄테체포하엿는데 그는 권롱동(勸農洞)일백칠십번지 사는 전범산(全範山)(一)으로 전기 리만봉이가 졸고 잇는것을 긔회로 감쪽가티 훔처가려다가 필경 실패한 이라한다

安東縣水害損害
舊市街만千五百萬圓

【安東三日發聯合】안동현 경찰서의 제일회조사에 의하면 부속지내의 손해는 다음과 가트며 집에도라오지안흔 피난자도 잇서 재조사를 하기로 되엿다 ▲浸水家屋二千百七十五 ▲家屋流失倒壞二五 ▲死者無 ▲被害總額 約五十萬圓 그리고 만주가(滿洲街)의 피해는 아직도 조사를못한 곳도잇서 결정적수자는 이삼일이후가 아니면 판명되지안흘터이나 대체로 다음과가튼 막대한 손해에달할 모양이다 ▲浸水家屋一萬一千三百戶、罹災民六萬人 損害一千五百萬圓

運動競技欄

全日本軟式庭球軍마저
全京城軍이先勝
庭球對抗戰第一日戰績

日本選拔軍對 全京城庭球對抗第一回戰은 三日午後 二時부터 京城運動場改築庭球『코-트』에서 兩軍選手代表의 宣誓文朗讀과兩軍主將의『메달』交換이 끗난後『께임』은 全京城軍의 崔永生、魯炳璣組對 日本選拔軍의 嵯峨、伊藤組의 對戰으로 開始된바、다음의戰績과가티 熱戰끄테全京城軍快勝하엿다 寫眞은庭球戰光景

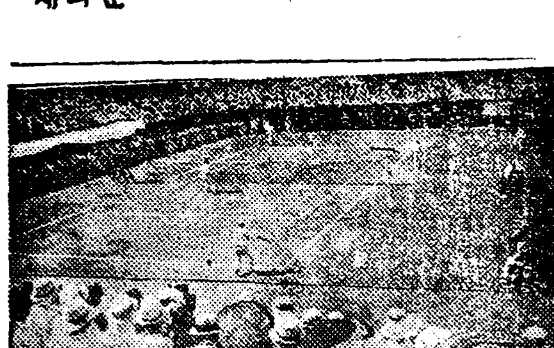

【全京城】【第一라운드】【全日本】

全京城	勝	得點		勝	全日本
○崔永生·魯炳璣	5	5 4 4 3 5 3 5 6	3 1 2 5 3 5 3 4	3	嵯峨·伊藤 ×

【第二라운드】

全京城	勝	得點		勝	全日本
○崔永生·魯炳璣	4	4 2 5 4 5	1 4 3 1 3	1	川端·石川 ×
×孫觀星·張元珍	2	2 2 4 5 2 1	4 4 1 3 4 4	4	松本·土屋 ○
○熙埜御堂·權福仁	4	4 4 4 4 0	1 2 1 2 4	1	岩崎·河野 ×
×白潤輔·李正玉	1	2 0 4 0 7	4 4 6 4 5	4	津谷·藤原 ○
×嚴秉律·鄭士連	3	1 2 7 6 5 1 2 1	4 4 5 8 3 4 4 4	5	川端·石川 ○
○洪承武·朴龍善	4	4 4 6 1 5	2 2 4 4 3	1	安井·山名 ×
○島川·渡邊	4	5 4 4 4 4	3 2 0 6 1	1	山邊·奧津 ×
○洪承武·朴龍善	6	7 4 5 2 2 5 4 2 3 4	5 2 3 4 4 3 1 4 5 1	4	松本·土屋 ×
○島川·渡邊	6	4 5 1 4 3 5 5 2 6 0	2 3 4 2 5 3 3 4 4 4	4	津谷·藤原 ×

府廳7 橫商6

橫濱高商對府廳野球戰은 京城球場에서 三日午後四時十六分부터 (球)早速、高原、坂井、日渡四氏 審判 府廳先攻으로開始한바 結局七對六으로 府廳勝(閉戰六時三十二分)

府	000002050	7
橫	000002031	6

▲投捕(府廳)安藤、佐山 崔仲乙 (橫商)大松、前纈 西山 ▲二壘打 孫翊俊 ▲三壘打 有村

朝鮮拳鬪俱樂部遠遊

朝鮮拳鬪俱樂部에서는 選手及部員百五十餘名이 今四日에 市外 洗劍亭에集合하야 遠遊會를열터이라한다

都市對抗野球
大阪12A 函館4

【電通東京電話】第九回都市對抗野球大會第一回戰全大阪對函館戰은 三日零時二分부터 神宮球場에서天知(球)伊丹鐵村三氏審判函館先攻으로 開始하야結局十二A 對四로 全大阪勝 閉戰午後一時五十分

大阪	20310150A	12A
函館	200001010	4

◇投捕=大阪…伊達 川津 函館…山崎(弟)山田 植田 久慈

川崎2 神戶0

【東京電話聯合】뒤니어 川崎對神戶戰은 同午後二時三十五分부터 川崎先攻으로 開始한바 結局二對0으로川崎勝、閉戰四時十八分

川崎	010000010	2
神戶	000000000	0

◇投捕=川崎…若林、紅谷、神戶…加藤 岡田

滯米苦戰記
徐廷權 (3)

勿論 그도 이번에 꼭 나를때려눕히라는 決心을 가진것이『링그』우에 올라선 그의 眉宇에 宛然히 나타낫슴이 分明히 보혓스며 나는 그를 이기겟다는 勝敗보다도 내일홈을 떨치겟다는 딴 決心이 더 熱烈하엿슴으로 나는 渾身의 힘이『빤치』에 集中되엿슴인지 十回戰 싸우기로되엿든것이 意外에도 第二回戰에 KO를 當하야 물러가고 말엇습니다。强豪『루이자드』가 無名의 一選手에게 KO를 當한것은 奇蹟에 갓가운 事實이라 桑港全市에 큰센세이숀을 이르킨것이엇습니다。

其後에 다시 米人『비야반트』와『골덴아레나데』에서 對戰하야 다 이기매 비로소 技術을 알어주는 狼狽이잇스나 아직도 新參의悲哀를 늑기지안흘수 업섯스니 그들은 有望하다고 생각할뿐이지實力잇는 强者이라고 까지는認定하여주지안는듯하엿습니다

이 네번싸홈에——이싸홈은내게는 練習試合이라고 할만치 그리 苦戰이 아니엇습니다。한번싸홈에 報酬는 六十弗式이엇는데 이도普通 出場選手보다는 二十弗假量 만흔 것이랍니다。其中에서 마너저에게 二十弗을 떼여준 남어지를 가지고 生活도하여야 되겟고 또入國때移民局에 바치는 保證金을一時借用하엿섯슴으로 其利子도가 펏섯습니다 所謂練習試合期間의 내의 生活은 裕足하지 못하엿습니다。日本을 떠날때에 생긴돈三百圓으로겨우三等船賃과旅行中雜費用에 쓰고桑港에 내릴때에는實로돈두푼이박게업섯습니다。

今日의運動

▲庭球=日本選拔軍對全京城對抗第二回戰은午後二時京城運動場

▲野球=橫濱高商軍對遞信戰은午後四時 京城球場

▲水泳=城大主催 第七回全朝鮮中等校選手權大會第二日은 午後二時 京城府營水泳場

▲陸上=文理陸上軍對全朝鮮對抗戰은 午後二時 京城運動場

日曜講話

▲覺皇寺 午前十一時『無所得의 天地』朴漢雄先生

▲中央敎會 午前十一時『永遠한言約』金永燮監理師 午前八時『成功의秘訣』金永、監理師

▲貞洞敎會 午前十一時『하날에서』金鍾浩牧師 午後八時『未定』李錫應先生

▲尙洞敎會 午前十一時『새사람』卞鴻圭牧師 午後八時『二의基督』尹大錫先生

▲宗橋敎會 午後十一時『基督敎는何也』金智煥先生 午後八時『참宗敎人』

▲南大門外敎會 午前十一時『우리의밥』金應泰先生 午後八時『勉勵會獻身禮拜』金英珠牧師

신발견된
림질·매독을
속히 고치는 제일 조흔약
(조선총독부출원허가제)

본사가 절대로 보증하는 림질매독치료약은 제국대학의과대학병원 영미독불의과대학병원에서최고최량약으로서찬양사용하며、또 內務大臣을會長으로하고、醫藥學界의 最高權威者十六名을 委員으로하야、愼重審議한後、그品位를定하야日本藥局方에收載하고그우에

너무성위생시험소보증봉함

이잇는治淋劑六種을主藥으로하야、何等의副作用이업도록 配劑한許可濟의公認治淋劑이다

따라서 그약효의 절대함은 다년 림상실험의결과 의약학계에서 저적전치약으로 추상을받게되엿스며『이이상가는 약은업다』고하는 절대적신념을가지고 경제한것이다 그리고 약효에대하여서도 무효한때에는 돈을도로드릴것이니 별별치료를다하야 보아도효과가 업는환자는 하로밧삐이약으로전치하십시오

藥의有効無効는
小便을보면判定된다

림질환자는 여러가지로변에 미혹되야서는안된다。제일주의할것은오줌이다。보통우리가림질을앓어내면、소변을컵에다바려보면、실낫가튼것이나 몬지가튼것이 떠다가려안저한다。즉 그것이 림사(淋絲)다。아무리 약을먹고 주사를바른다하여도、컵에오줌을바려보와、실낫가튼림사(淋絲)가 곳처어지지안흐면고처것이안된것이다。그럼으로소변을 보와림사(淋絲)가 떠러진약을 먹지안흐면 안된다。약이효력잇스면 림사(淋絲)도적어지고、통증도업서지며、고름도 잡히여전쾌의목적을달할수가잇다。

梅毒

本社創製의梅毒藥은政府制定日本藥局方驅梅劑三種과皇漢梅毒藥數種을主藥으로하야副作用이絶對업는出願許可濟公認驅梅劑로서

초기의감창、가래톳의치료는물론、제이기전신매독、잠복매독、유전매독、매독성두마지스등도로제의내복으로、곳배독작용(排毒作用)을하며、매독으로 일어나는 륙패증과 국부와전신중상이 점점이박하여저서치병의 목적을달할수잇다。무서운 매독을 자손에게 유전치안토록、하로리도빨리본사의구매제(驅梅劑)를복용하야고치시라。

림질 별제 (팔일분) 팔원 / 두제 (팔일분) 사원
매독 별제 (십칠일분) 팔원 / 두제 (십칠일분) 륙원

電話及振替口座新設
電話本局 二三六三番
振替京城 二二一五六番
京城郵便局前 有田ドラッグ

책임제약임으로 다른약점에는 팔게하지안습니다 최의 有田도락구전매소에서 사십시요

有田도락구專賣所鮮滿所在地

京城 郵便本局前 有田도락구
黃金町四 有田도락구
龍山練兵町 有田도락구
平壤本局前 有田도락구
釜山幸町一 有田도락구
仁川宮町二 有田도락구
大田榮町一 有田도락구
群山驛前通 有田도락구
全州高砂町 有田도락구
光州本町三 有田도락구
木浦榮町二 有田도락구
大邱弓町 有田도락구
馬山京町三 有田도락구
淸水港 有田도락구
淸津本町 有田도락구
兼二浦本町 有田도락구
鎭南浦碑石里 有田도락구
海州南本町 有田도락구
新義州櫻町 有田도락구
元山本町三 有田도락구
咸興本町二 有田도락구
羅南生駒町 有田도락구
安東縣四番三 有田도락구
奉天驛前 有田도락구
撫順東六條 有田도락구
開原新市街 有田도락구
四平街番盛路 有田도락구
新京東一條通 有田도락구
哈爾濱傅家甸 有田도락구
大連越後町 有田도락구

滿鮮發賣元 京城郵便局前 有田도락구

地方論壇

存廢岐路에선 江華合一女校

江華支局 一記者

江華는 戶數一千餘에 人口五千을 包擁하야 地方都市로서 長足進步의 範圍에 立하야 現代文明의 모든 施設이 着着 實現되여 잇다 이처럼 現代物質文明의 恩惠은 가추가추가춘 江華이면서도 現代文明의 基礎라고 할수잇는 敎育機關? 우리가 어떠한 社會든지 그 社會의 文化的 『레벨』을 測定함에 먼저 敎育機關의 『파로메-타』를 測하야 보지안는가? 敎育事業工作인 合一女學校의 不振은 그무엇을 말하고잇는가?

子女敎育機關으로는 다만 江華合一女學校 그것이 한곳뿐으로 이나마 오날까지 우리의 直接經營이 못되고 一個宗敎團體 美監理敎會의 女宣敎部事業으로 一九○七年부터 오늘까지 經營해오든 것이니 勿論 그 經費도 그 女宣敎會에서 每年二千圓式 오다가 最近數年以來 所謂 美監理敎 自治問題와 함께 同敎會의 宣敎費撤廢論이 擡頭하면서부터 이것이 年一千三百二十圓으로 減縮되더니 이나마 補助가 今年度에 가서는 全額으로 업서지게되고 말것이라고한다

이리하야 同校는 來年四月 新學期부터서는 江華의 唯一한 合一女學校는 閉鎖치아니할수업는 悲慘한 運命에 到達하얏스니 創設三十年이란 그리 짧지아니한 歲月과 其間에 一千이 가가운 귀여운 子女를 培養한 功績과 歷史를 싸흔 이 花壇이 문허지는 運命을 엇지 그대로 보고서 잇슬수 잇겟는가 이에 從來 經營者인 敎會에서나 同校當局者로서도 이 問題를 社會에 訴하야 輿論시킬 特志家의 出現을 要求하기도 하얏고 甚至於 이 機關을 全혀 社會經營으로 내여놋키로까지 決定聲明하엿다

그러나 運命이 不過몃달에 迫頭한 오늘까지 아모런 社會反應의 氣味가 보이지아니하니 돈으로 不過二千五百圓資金 不然이면 土地로 약두어섬지기라도 基本을 세우면 아모러한 支障과 困難이 업시 完全히 經營해나아갈수잇는 이 女學校 한개를 마다할 志者 아니 맛지못하는 江華社會가 넘우나 寒心하고 慨歎치아니할수업다

오! 江華人士여! 우리는 맛당이 우리들의 손으로 經營하여야할 合一女學校를 只今까지는 남의손을 빌엇다는것부터 恥辱인데 이제 다시 이미 基礎를 닥가준 그 後繼조차 못하야 廢止하야 버린다면 이는 거듭 恥辱이니 諸君은 무슨 面目으로서 子女를 對하며 社會를 對할수잇는가? 거듭 말하다! 江華의 有志여! 문허지는 花壇을 그대로 보려는가?

港灣等土木工費를 地方民에 賦課方針

從來에 類例업는 計畫으로 慶北道의 處事를 非難

【大邱】경북도에서는 토목사업을 적극적으로 촉진코저할통해 은든 최초십년계속사업을 단축하야 오개년계속으로 사업비오륙만원의 국고 보조로서 포항(浦項)축항과 도로포장(道路鋪裝)을 처음계획대로 진행코저 방금 국고보조요구에 전력중인데 과거에는 지방민이 부담업시 공사를 진행하여오든 도로(道路)교량(橋梁)항만(港灣)하천(河川)등의 공사에대한 종래의 방침을 변갱하야 금년도부터는 지방민에게 최고는 공사비중 이할을 부담시키기로 방침을 결정하엿슴으로 일반도민은 당국의 처사에 불평이 자자하다고한다

伊川邑內에 電燈架設促進

【伊川】강원도이천군읍내는 수년내로 장족의 발전을보아 대이천건설을 목표하고 주택개선과 제반시설을 다하는바 현재교통으로는 이천 남천(伊川、南川)간 이천 금천간(伊川、金川間)이천 철원간(伊川、鐵原間)이천 평강간(伊川、平康間)이천 온천간(伊川、溫泉間)의 자동차가 매일통행하야 경의선과 경원선의 연락을 볼수잇는 교통의 중앙지대인바 읍내 시가지는 시내전화등 제반시설이 다되엿스나 아직까지 시내전등가설이 업서서 일촌락도시의 체면과 시가지 풍치와 경제적으로 대단한 손실을 보게됨으로 이천상공회에서는 지난일일 저녁에 림시 연원회를 개최하고 시내전등가설문제에 대하야 오는오일에 개성전긔회사로 대표를 동회장 김덕수(金德洙)량씨를 파견하야 즉접 회사당국과 교섭하야 소긔목적을 달성코저 적극적활동을 하리라고한다

身元不明의 靑年 進行車에 轢死

【開城】지난팔월일일 오후십시오십오분에 개성역에 도착할부행열차 일백구호가 개성역에서 약 오키로되는 지점 도수장(屠獸場)근처를 통과할때에 삼십세가량되여보이는 청년한명이 기차에치어 무참히도 죽엇다는데 신원과 원인은 방금조사중이라고 한다

初等敎員總動員 五百餘夜學指導

平南道內의 五百餘部落에서 文盲農村에 明朗譜

【平壤】평남도에서는 농촌의 문맹(文盲)을 퇴치하고 따라 신사조를 주입키위하여 도내백삼십칠의 공립보통학교(公立普校)사십이의 간이학교(簡易學校)백의 사립보통학교(私立普校)삼백오십의 개량서당(改良書堂)의 교직원을 동원하여 도내오백의 지도부락에서 야학회(夜學會)를 개최하기로 되엿다는데 이에 도교육회에서는 농민독본(農民讀本)를 제정하기에 분주하다는데 엇잿든 이 계몽운동(啓蒙運動)에 일반은 만흔 긔대를 가지고 잇다한다

豊川地方에는 百日咳가 流行

【豊川】황해도풍천지방에는 백일해(百日咳)가 최근몹시 류행하여 어린애들의 고통이 심하다는바 일반가정에서는 만흔주의가 필요하며 속히 의사에 치료를 밧게함이 가장 필요하리라하는바 당지 삼성의원장의 사백례삼(三省醫院長史白禮三)씨는 다음과가티 말한다

근일 들연 백일해가 류행하고잇슴니다 물론 어린애잇는 가정마다 예방에 주의함이 필요할것이외다 제일 필요한것은 무엇보다 기침긴는 애와 가티 어린애들이 서겨놀지안케할것이요 제이는 기침하기시작하는 애가잇스면 곳 의사에 치료를 밧어야 되겟스며 평범하게 생각하면 아니될것입니다 운운

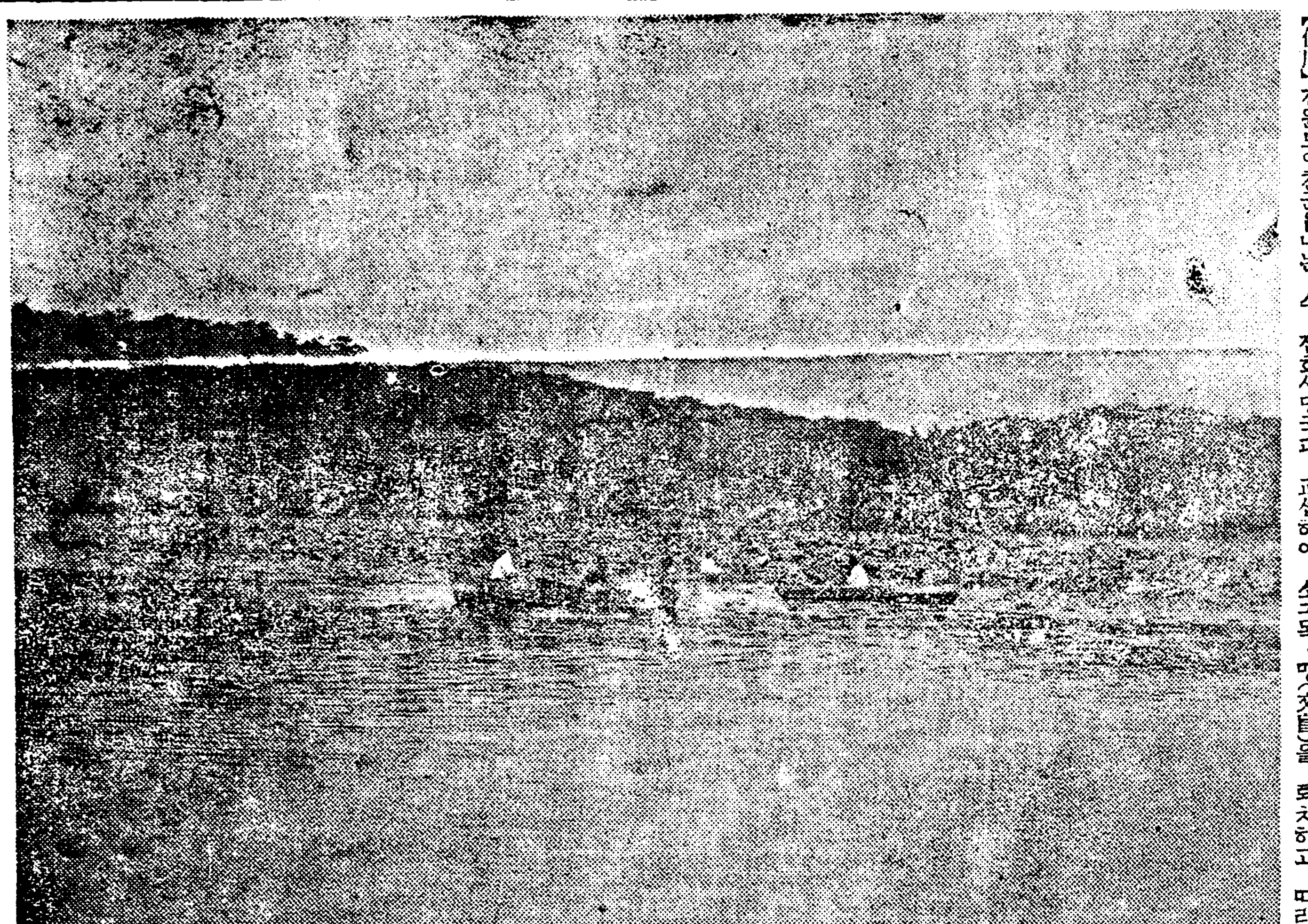

◇蓮花滿開 (湖南唯一의 遊樂地인 全州德津池所見)

旱魃尙今繼續으로 未移秧畓이 太半

各村落에는 飮料水도 枯渴狀態 務安郡下에 旱騷極甚

【木浦】지난 오월십이일 이후로 계속하는 살인적 대한발은 농촌피폐에 박차를 가하야 순직한 농촌괴풍은 자최를 감추고 악착 영악하야 살긔가 떠돌아 인심은 극히 흉흉하여간다 두달이상이나 가무러 한발극이 혹심한 무안군(務安郡)일대는 더욱 흉년중 흉년으로 수답총면적 일만 륙천여정보에 이종된것은 륙할사부인 일만일천여정보인데 이미 이종한것중에도 전연 고갈한곳이 삼할사부로 이에대한 대작(代作)을 할만한 면적이 삼천삼백여정보에 소용되는 교맥(蕎麥)종자가 천여석이나 되여야 하리라는데 자력으로 모밀종자를 구할만한것이 칠백구십여석이고 그남어지는 무안군당국에서 준비중이라한다 그리고 음료수까지 고갈하여 문자그대로 룩긔근을 일우고잇다한다

釜、靈線路의 癌 仙岩江에 架橋實現

、金海橋、開通式盛況

【金海】경남김해읍으로부터 약 일리 밧게 잇는 불암강(佛岩江)은 부산 령산선(釜山靈山線)도로에 잇서서 교통급 물화운반 [illegible] 에착수하엿든바 금번칠월 이야 준공되며 지난팔일일에 동교의 준공축하연급개통식을 경상남도지사이하 각군수급 유지수백명의 참석하에서 거행하엿는바 전긔 김해교에 모터는 광중은 김해읍으로부터 귀포에까지 장사진을 쌋어는데 약 삼만여명에 달하엿는데 압흐로 김해

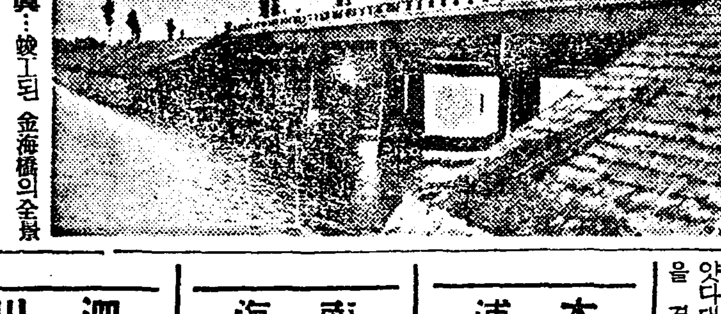

◇寫眞…竣工된 金海橋의 全景

愛慾과 物慾이나흔 悖倫! 慘劇二幕

偲母殺害한 子婦、養母죽인 養子 一審에 不服、控訴提起

【平壤】평양 복심법원에는 근일 개정케된 예정과 동일인하여 사람을 죽인 두가지 살인사건이 잇다

◇—◇

평북정주군곽산면 남흥동(定州郡郭山面南興洞) 김창섭(金昌燮)의처 강상률(康相律)은 정혼직후하고 을 계속하고잇는데 시어머니인 김혜진(金惠珍)이가 매일 가리을 먹고는 『너의 남편이 나날이 몸이 허약해가는것은 그 부애가 너무 고열(高熱)하여 그러니 죽피하라』하며 랭대폭행하엿드러 시집살이를 해주어든 금지환과 패물등을 빼아섯스며 남편이 안동현(安東縣)으로 취직되여 가라한지음에 너는 못가리라하여 남편만이 혼자가서 살림과 괴로움을 투차되지로 맛고 남편을 사랑하는 마음이 더욱 커저· 지난 사월이십삼일 으옥 시어머니를 목매여 죽이고 벽 남편의 품에 차저 들려든것으로 일심에서 징역십이년의 판결을 바덧든바 불복공소한것이라 한다

◇

평북 태천군원면원포동(泰川郡院面院浦洞) 리봉린(李鳳麟)은 삼년전에 숙모 이백이엽의 양자로 드러가 잇스면서 금전을 범우쓰고 채망을 밧는것을 원한으로 지난 삼월이십사일밤 숙모를 살해하고 도현금까지 삼십원을 탈취한것으로 일심에서 징역십이년의 판결을 밧고 불복 공소한것이다

全江華卓球戰 連三日大盛況

【江華】긔보=본보강화지국주최와 강화합일학교동창회(江華合一學校同窓會)후원의 제일회 전강화탁구대회는 지난이십팔일 오전십시부터 강화공립보통학교강당에서 개최되엿든바 본보강화지국장 금청씨의 개회사가 잇슨후 이여 단체전부터 개전을 하얏는바 파연 열광적 환호으로 공전절후의 긔록을 내이엿다 처날이 저무러지매 의일일인 이십구일로 도릉령을 하야 산업조합군과 금융조합군이 동정음을 일우으매 표풍과더브러 선수들의 의긔는 백배를 거듭하야 다시 최종의 결승전을 하게되여 다음과가튼 전적으로 산조가 석패코 금융조합군이 단체전의 월계관을 밧게 되엿다 그이튼날로 연긔케되엿든바 파연 삼일이나 계속한은 강화에 잇서서는 그 처음 일우첫고 개인전에 잇서서는 황명이(黃明伊)군의 전승이 일반의 홍모의 표적이 되엿스는데 군은 현재 배재고보삼년생으로 동교의 회의선수라한다 이리하야 제삼일째는 상심입오후 시반에 각각 상품수여식을 마치고 오후 여덟시 무사폐회하엿다

◇團體決勝戰績

○金融組 ×産組

××○李東燮 ○×李輔國

8 ××李壽永 8 ××○黃成海

×× 林池植 8 ×× 尹重鉉

88 李壽永 ×× 李輔國

×× 李壽永 ×× 尹重鉉

扶餘支局後援의 南朝鮮庭球大會

【扶餘】충남 은산체육회(恩山體育會)에서는 팔월십일에 본보부여지국후원으로 당지 은산공립보교코-트에서 제육회 남조선 개인정구대회를 개최하리라는데 주최측에서는 방서부터 만반준비에 분망중이라하며 각처단체에서는 신청이 답지한다는바 이날의 대성황을 예기한다하며 상품은 우승기외 부상으로 려비실비내지 이십원 한도로 주리라하며 참가금은 매팀일원이라는바 오는 칠일까지 신청하여주기를 바란다고한다

平南山間各地方 交通漸次로 復舊

【平壤】평양을 중심으로 평단부는 대개 지루하든 장마비가 개엿스나 산간지연 여전히 계속되고잇서 이로인하여 대동강은 증수되여 일일최고 오『미돌』이엿는데 이일부터는 점차 감수되고잇다 그런데 일일 평남산간에 나린 각지의 강우량을 보면 다음과 갓다

▲陽德 百四十二『미리』 ▲寧遠 三十『미리』 ▲江東 五十五『미리』 順川三十一『미리』

그리고 대동 청천(淸川)량강 상류 각하천증수로 간선교통이 불통되여잇든중 일일저녁부터 점차감수로 전부 복구되엿다한다

子息을 救하려다 어머니까지 溺死

慶北奉化郡下에서

【奉化】경북 봉화군 내성면거촌리(奉化郡乃城面巨村里)임배사십사번지 강철쇠(姜鐵釗)는 극히 간난하야 품파리로 그날그날을 사러가든바 지난 이십구일 오전여덜시경에 안해 남원의(南元禮)와 장남주원(周元)과 차녀분이(粉伊)와 이남용규(用圭)등 전가족이 전기거촌리에서 약오정가량되는 들맛에가서 감저(甘藷)를 캐다가 나리쪼이는 폭양의 더위에 견듸지못하여 열한시경 집으로 들어오든중 장남주원(周元)이가 부근못(池)에서 목욕하려 드러갓든바 발(足)을 자유로 움지기지못하고 끄러저 기피 사오척되는 물속에 써러지게되여 소사나지못함을 본 주원의 어머니 남원의는 죽음의 길을 밟는 아들을 구하고저 달녀들엇스나 역시 물속에 드러가 이러나지를 못하고 무참히도 모자가 죽어버렷슴으로 동리사람들은 수십명이 달녀가서 못뚝을 헐고 물을 빼내이여 참혹한 시체를 건지엿는데 급보를 접한 봉화서에서는 검의사를 대동하고 현장에 달려갓스나 전연 소생되지 못하엿스며 이 참극에 일반도 동정의 눈물을 흘인다고한다

二歲小兒誤殺한 藥種商繼續取調

一般은 結果를 注目

【鎭海】서투른 침술(鍼術)로 종긔를 째다는것이 경동맥(頸動脈)을 찔러 두살먹이 어린아이를 한시간이내에 절명케한 약종상이 잇서 목하 진해서(鎭海署)에서 취조중이라한다 이제 그 자세한 내용을 들은바에 의하면 진해 경화동(鎭海慶和洞)칠조통(七條通) 리문갑(李文甲)씨의 삼남 병상(柄祥)이가 우연히 귀밋헤 종긔가 생겨서 얼마동안 지낸후 이것이 성종이 되엿스므로 이것을 째고저 동리 사조통(四條通)에서 약종상을 경영하는 김상용(金相用)(假名)에게로 다리고 갓든바 씨는 대담하게도 이 종긔를 째엿는데 동맥을 찔러서 출혈이 만흔 피를 흘리게되므로 필경 진해시내에 잇는 무내병원(武內病院)에 다리고 갓스나 곳 절명되얏다며 지난이십일경에 이 사실을 경찰에서 탐지한바되야 목하 진해서에서는 가해자를 엄중히 취조중이라고한다

地方人事

▲李河永氏(陽化面長)新任人事次本報陽化分局來訪

▲金潤成氏(榮州郡森林主事)善山郡榮轉人事次本報榮州支局來訪

▲鈴木學氏(榮州郡産業技手)英陽郡轉勤人事次本報榮州支局來訪

▲大久保慶次氏(朝鮮産業技師醴泉砂防管理所長)赴任人事次本社奉化支局來訪

▲甲斐崎不二男氏(奉化署會計部長)醴泉署榮轉人事次 同上

▲鄭殷和氏(奉化郡産業技手)榮州郡으로轉勤人事次 同上

▲閔載敏氏(江華醫院長)江華公醫新任人事次本報江華支局來訪

▲金華圭氏(本社下東分局顧問)八月一日 金海郡下東面椥井里自宅에서 遭內艱

木浦

全湖南少年少女雄辯大會

▲時日 八月十、十一兩日間 ▲場所 木浦劇場

◇主催 湖南評論社 ◇後援 朝鮮日報社木浦支局

南海

南朝鮮蹴球大會

▲時日 八月十日 ▲場所 南海普通學校運動場

◇主催 在京城留學生學友會 ◇後援 朝鮮日報南海支局

泗川

南朝鮮個人卓球庭球大會

▲時日 卓球八月十日庭球同十一日 ▲場所 泗川公普校코-트卓球庭球

◇主催 泗川庭球俱樂部 ◇後援 朝鮮日報社泗川支局

洪原

幼稚同情音樂의밤

▲時日 八月七、八兩日間每夜八時半부터 ▲場所 洪原商務會館

◇主催 在洪原東京留學生一同 ◇後援 東亞、中央、朝鮮三支局

興南

咸南西湖津 馬養島丸 主 金鍾祜

咸南西湖津 大元號西湖支店 主 李柱禎 電話二七番

咸南西湖津 北鮮水産興業社

咸南西湖津 貿易商 崔周星 電話一一番

咸南咸州郡雲南面 有志 金鳳翰

興南驛前 木材商 松林商會

咸南西湖津 有志 李鳳善 電話二十三番

興南內湖市 連浦東鮮釀酒所 出張所主 金道善

興南製鍊所

西湖津 西湖東光學園

西湖公立普通學校職員一同

興南公立普通學校職員一同

興南邑 會議員 文近炯

咸南興南驛前 木材商 茂林商會 主 朴正善

興南邑九龍里 徐晋松

西湖津 仁惠醫院 公醫 李仁煥

咸南西湖驛前 濟衆醫院 宋灝楨

興南警察署警友會

西湖面事務所職員一同

西湖漁業組合

咸南西湖津 漁業組合指定運搬 (信) 永信組

興南邑職員一同

興南郵便局職員一同

興南 東一銀行出張所

興南柳亭里 有志 安興奎

興南シンガ會社 孔承建

咸南咸州郡雲南面 有志 韓大憲

興南邑新上里四六 韓熙漸

西湖津 富田商會 朴星鎬

興南窯素會社 李科漢

興南市場 雜貨商 崔仁善

春田工場 韓熙昇

木材商 泰盛商店

全連玉

徐順熙

醫師 李正根

醫師 安示澈

咸興本宮 典祀補 李鍾鳳

西湖津 文[illegible]洙

興南支局員一同

產業

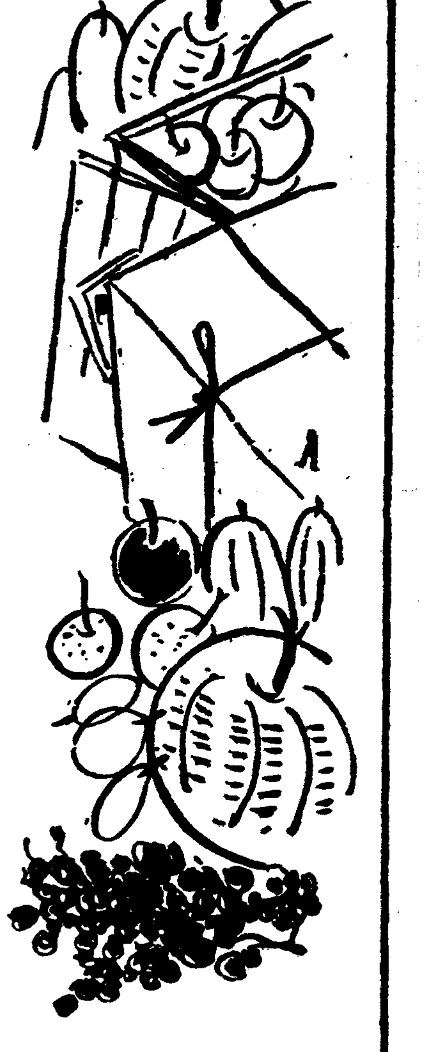

蠶繭統制에異狀 全南道態度强硬
全南蠶絲會、中央會를脫退할듯
道當局의慫慂으로

蠶絲中央會와 製絲協會는 朝鮮蠶繭統制의 本體로서 總督府의 支援下에 蠶繭生産者인 農民의 利害休戚이라고보다도 製絲協會를 爲한 統制라는 非難이 藉藉할터이엇는데 製絲協會側은 原料不足이란 口實下에 一割操短을 決定하야 京城과 大邱의 兩自由市場禁止運動에 奔하는等 그自行自止가 甚하얏스나 이에한가지 큰거리낌이 잇스니 그는即 全南道當局 態度가 製絲協會로서는 맛당치못하얏던것이다 그것은 今年春繭値基 協定에잇서 總督府의 値基協定에 參加치안코 全南道內製絲業者를 道廳으로 招致하야 値基를決定하얏던 때문이엇는데 이번 에는夏秋蠶 値基協定을 압두고 全南蠶絲會로하야곰 中央蠶絲會로부터 脫退하라고 全南道廳에서 慫慂한 때문에 그形勢는자못 注目되여 朝鮮의 所謂 蠶繭統制에 異狀을 呈케되엇다한다

製絲協會唐慌!
總督府와全羅道에陳情?
緊急히對策을講究中

全南蠶絲會에서는 道當局의 慫慂에依하야 朝鮮蠶絲中央會로부터 脫退의內意를 表示하는中입으로 蠶絲中央會에서는 製絲協會와諮하고 對策을講究키로되엇다한다 今年春繭値基協定에잇서서도 全南의不參加로 製絲協會의統制를缺키에至한 事實이잇서 充分히 考慮한後 蠶絲中央會와 共히 總督府와 全南道當局에對하야 近間何等의陳情과 反省을 求하기로되엇다

輸出製系繰短 六百五十一釜
九月一日부터一齊封印

朝鮮製絲協會에서는 九年十二月末現在의 輸出製絲釜數 六千五百十二釜中 六百五十一釜를 九月一日부터 一齊히 封印操短하기로 되엇다는데 今年三月부터 自發的으로 一割强의 操短을하고잇다 鐘紡 郡是 兩社工場은 現在대로 操短을 持續하기로되엇다한다

京畿道서製炭講習

京畿道 木炭年産額은 三百萬貫 乃至 四百萬貫에 達하는데 그중 家庭用으로서 需要가만흔 黑炭은 겨우그一割에 不過하다 黑炭은 廉價이나 資料로부터 收炭率이 만허 生産者에 對하여도 結局有利하나 從來그製法을 알지못하는 關係로 年三四千貫의製炭에 不過하는狀態이다 이럼으로 京畿道山林課에서는 八月三日부터 九十日間 加平 龍仁二個所에서 長期 製炭講習所를 開設키로되야 島根 鳥取兩縣으로부터 各一名式 講師를 招聘하엿다한다 講習員은 加平 三十一名 龍仁 三十九名으로 各三組에 區分하야 一組는 그地方 製炭組合員으로하야 期間九十日 다른 二組는 隣郡製炭業者로서 期間 三十日間이라한다

三陟炭田開發
鐵道終端港
墨湖汀羅兩港說

三陟炭合同의 代價으로서 江原道三陟保留炭田은 新會社에 拂下키로 內定하얏는데 同炭山의 開發을 急務로하는 總督府는 開發鐵道의 敷設과 連絡할 終端港을 計劃研究中으로 目下 有力候補港으로 墨湖、汀羅兩港說이 잇는바 아즉 決定되지는안엇스나 總督府는 어듸로 決定하던지 直時着手할수잇도록 兩港修築의 設計一案을 準備하고잇다한다 兩者共히 修築費總額 約二百萬圓 三個年繼續事業計劃으로 明年度新規港灣計劃으로서 豫算을 要求할 豫定이며 設計는 三千噸級의 大型汽船을 繫留할수잇는 設備를 行하리라한다

尙州秋蠶掃立 一萬四百枚
收繭五萬貫豫想

【尙州】慶北尙州郡은 全朝鮮의 第一位를 占領한 蠶業郡임은世人이共知하는바 今年秋蠶掃立枚數는 一萬四百枚이라하며 共收繭高는 五萬貫을 豫想한다고하며 그價額은 實로六萬圓以上에 達하겟슴으로 一般農家經濟에한도움이되리라고한다

京畿 夏秋蠶掃立 二十六萬瓦豫想
桑田被害、繭價低로不振

京城道今年夏秋蠶掃立豫想은 二十六萬瓦(約二萬六千枚分)으로昨年과 거이對策하리라는바 이와가티增加를 보지못하는 原因은 이번 坡州、廣州、楊州等地의水害로 因하야 桑田의被害가 잇슨것과 年來의 繭價低로 養蠶을 代身 菜栽者가 增加한까닭이라고한다 그러고 三日까지 農會에드러온 蠶種申込數는 豫想의半數에 達하며道蠶業取締所에서는人工孵化에 奔忙中이라한다

라닌劑의原料로 柏과五倍子利用
不遠그調査에着手

總督府林政課에서 過般林産物의 合理的 利用을 爲하야 民有林道의 大計劃을 發布하고 今後林産物의 劃期的 利用에 着手하리라는바 이번은 各地에廣範히 散在한 柏及五倍子를 調査하야 近來染色 鞣皮其他 工業用에多量으로 使用되는『타닌』劑의 原料로 利用할計劃으로 不遠調査에 着手하리라는데 그의分布及 積在量如何는 크게注目된다다고한다

平南道春繭共販
生繭●七萬八十七貫 乾繭●一百五十七貫
價額十六萬七千餘圓

【平壤】平南春繭共販高는 生繭七萬八十七貫 乾繭百五十七貫으로 價額은 十六萬七千五百四十六圓인바 昨年度 共販出廻繭二萬六千七百五十六貫 乾繭二百七十一貫 價額四萬四千三百五十三圓에 比하야 好成績을 보히고 잇다

그러고 共販狀況은 特等二萬八千十五貫 一等 二萬九千四百十八貫 二等 八千七百九十二貫 三等 二千三百五十七貫 四等三百四十八貫 等外 二百七十貫合計 六萬九千百一貫 屑繭 七百六十貫 玉繭 二百二十四貫이고 郡別로는 陽德 二萬四千七百六十三貫 成川 一萬四千六百四十二貫 寧遠 一萬六百二貫 孟山 七千四百四十一貫等의 順으로되여잇다한다

金肥需要激增 昨年度近五千萬圓
米價高、田作金肥使用增加等
그原因은區區多岐

近來 朝鮮內의 金肥需要는 年年 激增을 示하고잇는바 昨年度(昭和九年 八月一日부터 同十年七月末까지)의 消費額은硫安二十六萬廬 二千八百六十萬圓 石灰窒素 三萬五千廬 三百五十萬圓 硫燐安二萬五千廬 四百五十五圓 配合肥料(農會肥合肥料를 除함)三萬廬 三百萬圓 過燐酸石灰 十萬廬 四百萬圓 大豆粕二百五十萬貫 五百萬圓 其他 米糠 魚肥 棉實油粕等이 百萬圓 合計 四千九百六十五萬圓을 突破하리라고하는데 前年消費額二千萬圓에比하면 實로 二千九百餘萬圓 即二倍半의 激增으로 그 增加되는原因은 米價가 高價인것 田作의 金肥使用이 增加되는것 單價高에依하야 價額이 增加되는것 從來는 肥料資金回收期가 春肥資金은 秋期에 秋肥資金은 翌年春期이든것이 昨年부터 春肥資金은 翌年春期 秋肥資金은翌年米收穫後로한 關係로 融資農家가增加되는것 其他소홀히 보지못할것은 小作耕地에對하야 地主가 小作人을 채손하야 義務的으로施用케하는것等이라한다

秋麥의基肥에 配肥使用은처음

秋麥에 基肥로서 配合肥料를使用하게되은 朝鮮에서 今年이처음이라는데 配合은 今月下旬頃에 開始하야 九月下旬에 끗날모양으로 今秋配肥數量은 다음과갓다

京畿 八萬叺
平南 二萬叺
慶南 一萬五千叺

明年度는훨신 五千萬圓을超過?
單價는幾分低下豫想

總督府農産課 十年度 金肥消費豫想에依하면 硫安 三十萬噸 石灰窒素四萬噸 過燐酸石灰十五萬噸 硫燐安五萬廬 配合肥料(日本內地로부터移入分)二萬廬 其他 大豆粕은 價格如何에따라 輸入을 보리라는데 이와가티 十年度는 消費數量이 激增될모양인데 農會의 配合肥 製造에 依하야 單價는 幾許 싸지리라고 하나 消費額은 五千萬圓을 훨신 超過하리라고 한다。그러고 明春配合을 開始할 配肥工場은 仁川(酉設) 新義州(酉設)鎭南浦 釜山、木浦、麗水 群山 浦項 長項龍塘浦年十個所에 達하리라는데全生産能力은 五百萬叺가량으로明年에 그半分能力 即二百五十萬叺의配合이 可能하리라고하며 同配合原料肥 入札은 今月中旬에 식히어 十月末項에 開札할豫定이라한다

滿洲上期産金高

【新京電話商通】昨年五月에 創立하야 今年에入한後 그業績이 期待되는 滿洲採金會社의 上半期의 産金量은 大體如左하다

黑河方面 一五萬瓦四三萬圓
佳木斯方面 一七萬瓦四七萬圓
揮春方面 六萬瓦一八萬圓

黑河方面은 昨年六月부터 佳木斯方面은 昨年三月부터 揮春方面은 今年一月부터 採掘에着手하얏고 更히 今年六月부터建吉方面에도 山金砂金의 調査와 金의定量分析을 開始하고잇다。上記와如히 上半期의 採掘高는 概數三十六萬瓦 一〇八萬圓에不過하나 七月以降 十一月까지의 下半期에 相當히 活潑한 採掘作業이 行할것이라한다

慶北의鑛産額 二百七十餘萬圓
採掘鑛區百二十八區

【大邱】慶北道警察部에서 鑛山에對한 調査를한데 依하면 探掘鑛區數가 百二十八區이며 從業勞働者가 四千八百二十六名 總鑛山坪數는 九千五百四十二萬二千八百四十三坪에達하야 年産額이 二百七十七萬六千二百八十一圓이라는데 郡別은 左와如하다

▲大邱 一、二八二、一九〇坪
▲永川 三三、二五六、〇四四坪
年産六萬二百五十圓
▲慶山 八四二、八〇〇坪
年産二百圓
▲慶州 四、八五九、六八〇坪
年産十四萬四千圓
▲迎日 一、九五一、三〇〇坪
年産二萬三千圓
▲盈德 六、〇四五、七四〇坪
年産 二十五萬六千三百圓
▲安東 二八三、五〇〇坪
年産 二萬七千圓
▲義城 三、三〇一、〇〇〇坪
年産 一萬二千七百二十圓
▲漆谷 六、三〇八、八〇〇坪
年産 四萬一千圓
▲金泉 五、一〇四、六〇〇坪
年産 六萬圓
▲尙州 二三、四三一、〇〇〇坪
年産 四十八萬三千圓
▲醴泉 一、四五三、五九七坪
年産 八萬四千二百四圓
▲榮州 四、九九六、七二〇坪
年産 十四萬三千七百九十圓
▲奉化 一六、一六二、三七八坪
年産 二十三萬八百八十圓
▲星州 七、一六九、三二〇坪
年産 十七萬一千九百六圓
▲聞慶 二、〇〇〇、〇〇〇坪
年産 二萬五千圓
▲高靈 三三三、三九〇坪
年産 一萬五千百二八圓
▲淸道 六二〇、六〇〇坪
年産 五萬五百圓
▲善山 五三六、六〇〇坪
▲英陽 八九三、六〇四坪
年産 四萬五千五百圓
▲靑松 四、五七九〇坪
年産 二千六百圓

平南陶土
移出頗有望

平南道에는 江西郡을 비롯하야 大同郡 其他에서 陶土가 豊富히 産出되고잇는데 數年前부터 그質的試驗을 한結果 日本內地의 主産地瀨戶或은 名古屋附近의것에 比하야 何等遜色이 업는것이 判明되엇스나 아즉 量的調査를 行하지안엇기 때문에 埋藏量이 果然 얼마나되는가 確實치 못한이때에 內地方面으로부터 優良한 平南陶土의 移出을 希望하고잇슴으로 道當局에서는 埋藏量을 速히 調査할 必要가잇서 總督府에 調査를賴하엿는데 總督府에서 그必要를 認定하고 잇슴으로 今年中에는 調査가 着手될것으로 期待되다

仁川近海에 漁況을調査

京畿道水産指導船白鷗丸은 仁川近海에잇는 鮸漁況을 調査하고 二十七日夜 歸行하엿는데 그報告에依하면 近海어느곳이나 魚群이 來游하는事實이 判明되엇스며 餌付도 良好하야 盛漁期의大漁가 豫想되다 그러고釣魚用餌는 普通章魚를 使用하고잇스나 이것은 그다지 만치못함으로이것의 代用餌에 對하야水産會에서는 研究中이라한다

被害가莫大한 松虫을退治
經費二萬五千圓計上

朝鮮林野의 特殊性으로 松虫被害는 年年巨額에達하야 京畿道一帶를비롯하야 中朝鮮地帶에는 一林地全滅의 悲慘을 生하는일이 잇서 總督府에서는 이豫防에 腐心한 結果

一、林相改良의 徹底=松만의 林地에 潤葉樹種의 混植을하야 被害가 局部的으로되엇다
二、驅除豫防의 徹底=松虫을 肥料로하는等의 方法으로 驅除觀念이徹底하얏다

이로 年年膨大한 被害를發生하는 松虫被害도 九、十兩年度에는 顯著히 減退하얏는데 總督府에서는 이減少傾向에 乘하야 더욱 積極的으로 松虫被害를 除去하려고 十一年度豫算에 右驅除豫防費로 二萬五千圓을 計上하기로되엇다

朝鮮米輸送問題
加藤氏商工課長과會談

朝鮮米輸送紛糾로 大阪에가서 奮戰이奏功하야 鮮航同盟會를 解體의危機에 떠려드린 仁川穀物協會會長 加藤平太郎氏는 歸仁後 情勢報告를兼하야 土居、島越兩氏同伴 三日午前十時三十分 總督府를訪問 堂本商工課長을차저 懇談을 거듭하얏는데 四日은 橋本鮮航同盟會會長도 入京할터로 右懇談은 朝鮮米輸送紛糾解決上에 光明을 投하리라고 注目된다

兵器製作材料에 朝鮮産檜材利用
日本內地産樫材拂底에鑑하야
平壤兵器製作所試驗

平壤兵器製造所에서는 從來兵器材料로使用하든 日本內地産樫材가 인제는거의업서저서 每年生産이減少되는데鑑하야 그代用品을 朝鮮內에서 物色調査中이든바 鴨綠江上流 江原道金剛山脈 平南陽德等地에適材檜木이 密生하야 年年二千尺締의 生産이確實함으로 過般鴨綠江上流 沿岸方面의 檜木에 關하야 新義州營林署와 折衝購入契約을 締結하고 其後檜木到着을 기다리고잇든바 去二十二日에 入荷되엿슴으로 兵器製造所에서는 材料를 乾燥하야 곳 車輛檜木等의 製造에 着手하야 性能試驗을 하야 兵器材料로서의 使用價値를 알어보기로 되엇다는바 檜木은 元來 車輛材料로서 만히 使用되엇스며 滿港方面에 年年輸出을보든터로 性能에 잇서 日本內地樫材以上으로 認定될 豫想이라는데 그結果如何도 朝鮮內 材料에 크게期待되는바이라한다

局線貨物發送高
七月中十四萬餘噸

鐵道局線의 七月中 貨物發送噸數는 合計十四萬九千七百十一噸에 達하야 前年同期에 比하야 十六萬噸의增加를示하엿다고한다

商品取引便覽 ⑲

鹽乾品 (石首魚、明太、大刀魚)

▲生産高
◇生産數量=二、五九二、六四一貫
◇生産金額=二、二三八、六四〇圓
▲調査數
◇調査戶數=二一戶
◇生産販賣額=一五五、〇三六圓
▲出廻期=自十一月至五月
▲包裝荷造=十尾식새기로 묵거 或又는 麻袋에 넣코 새기로 묵는다
▲取引經路
◇生産者―地方仲買人―地方都賣人 小賣商 消費者
◇生産者 地方仲買人 地方都問屋 又는 消費地問屋 小賣商 消費者
◇生産者―地方都問屋 又는 消費地問屋―仲買人―小賣商―消費者
◇生産者―地方問屋―小賣商―消費者
▲主要한販路=朝鮮內各地
▲取引方法=問屋에 對하야서는 흔히 委託販賣하고 代金은 販賣後 計算書와함께 送付되나 他는 흔히 現物에 對하야 現金取引하나
▲製造方法=生魚의 鱗腸을 除去하고 適當한期間 鹽漬한後 日光에 乾燥한다

鹽藏品

▲生産高
◇生産數量=八、七三一、七四六貫
◇生産金額=三、三三三、八六一圓
▲調査數
◇調査戶數=二四戶
◇生産販賣額=九三三、二八一
▲出廻期=各種魚類의 魚獲期
▲包裝荷造=二十級(一級二十尾)乃至二十五級을 一叺으로하며 或은 桶에 넣는 境遇도 잇다
▲取引經路
◇生産者―産地仲介人―消費地問屋―小賣人―消費者
◇生産者―消費地問屋―小賣人―消費者
▲主要한販路=朝鮮內
▲取引方法=現金取引이나 仲買人對問屋間은 一個月乃至二個月의 延手形取引을 하는이도 잇다 또는前貸付로 送付하는境遇도잇다
▲製造方法=鮮魚를 背切或은腹開하고 內容物을 除去하고물에 씻서 鹽漬한다

鹽辛品

▲生産高
◇生産數量=[illegible]
◇生産金額=[illegible]
▲調査數
◇調査戶數=一一戶
◇生産販賣額=一五九、一〇〇圓
▲出廻期=明太卵은 自九月至翌年三月 他는흔히 自四月至十月
▲包裝荷造=明太卵―五貫入樽或은 一斗入盌 又는 罐入으로하야 此用容代 一個에 對하야 約五十錢
▲取引經路
◇生産者―地元仲買人―消費地委託問屋―小賣商人―消費者
◇生産者―地元仲買人―小賣商人―消費者
◇生産者―消費者
▲主要한販路=朝鮮內、日本內地滿洲
▲取引方法=生産者對 仲買人은 現物에 對하야 現金取引을 主로하나 問屋或은 信用잇는 小賣店에 對하야서는 委託 又는 一個月 乃至 二個月의 延取引等이잇다
▲製造方法=明太子―明太子를 同淸水로씻서 適當한 鹽과 고춧가루를 석근데 저룬다 雲丹―雲丹身을 淡水로 洗滌하야 水分을업새고 食鹽을混入하고 約九分間이지나 日光에 約二時間乾燥하고 小樽의酒精을 加하야 樽에넛는다

乾海苔

▲生産高
◇生産數量=[illegible]
◇生産金額=[illegible]
▲調査數
◇調査戶數=八戶
◇生産販賣額=[illegible]
▲出廻期=自十二月至翌年五月
▲包裝荷造=百枚식을 一束으로하야 帶紙로 묵고 八十束乃至百二十束을 包裝紙로 싸서
▲取引經路
◇生産者―組合―仲買人又는問屋―小賣商―消費者
▲主要한販路=朝鮮內、日本內地
▲取引方法=組合에서 格付하고 入札期日을定하야 仲買人或은 問屋商으로하야금 入札식히어 買取人을 決定하야 販賣한다 代金은 主로 現品引換으로決濟하는일이만흐나 取引數量에 依하야 三割以上의 先金을밧고殘金은 荷送時를付하는일이 잇다
▲製造方法=適當히 海苔를 摘取하야 물에씻서細刻한後海苔簀에 一定型으로 漉上하야 乾燥臺로乾燥한다
▲原料의種類及産地=主要한産地―全羅南北道、慶尙南道、黃海道

寧遠兩大特産 蔓蔘液과蘭莫座

寧遠支局 李玉鉉

寧遠郡에서는 全朝鮮的으로 有名한 蔓蔘液과 蘭莫座가 生産되는바 이제 其大綱을 摘記하면 아래와갓다

▲蔓蔘

蔓蔘으론 昔時부터 寧遠郡生産 主要藥草로서 흔히 農民層에서 農閑期에 此를 採取하야 自家用藥으로 쓰고 剩餘를 隣近地方에 販賣하는바 只今은 夏期七八兩月은 專門的으로 此를 採取케까지 되엇는데 그生産高는 年産額約四萬斤이며 價格은 年年時勢와 景氣에따라 多少差異가 有하나 平均六千圓을 不下한다

區域으로는 本郡九個面中二個面(寧遠面、德化面)을 除하고外七個面인데 其中 가장만히 産出되는데는 大同江의上流인 小白面과 그隣面인 大興面이고 그다음은 成川面、新豐面이며 此의 從業는 大略同等인바 此의 從業人戶數는 三百餘戶이요 從業人은 四百餘名에 達한다

蔓蔘液은 蔓蔘을 採取乾燥하야 外皮를 剝脫하고 煮煎한 液인바 自來로는 原材로 仲商에게 販賣하던것을 昭和八年부터 此를 液體로하야 滋養壯劑로 一般에게 販賣하게되엿다 무론如何한事業을 勿論하고 在來의因襲을 脫脫하고 改良의 地域으로 入함에는 此에 伴한 苦心研究를 要할지니 寧遠金融組合社會支所副理事李[illegible]度氏는 不斷히 地方産物의 合理的販賣와 經濟的價値를 考究한結果 自身이第一線에立하야 管轄組合員을 督勵하야 此를 液으로 製造販賣케한것이다 販路로는 蔓蔘原材는 흔히咸興府로 移出되여 仲商人의 손을 거처 朝鮮內乾材漢藥局에 少分販賣되고 大部分은 中國人貿易商의손으로 輸出되다 말하면 國際的貿易商品이다 中國에서는 此를 蔘參이라고 稱하야 中流階級以上으로는 家庭常備藥으로 무엇보담도 만저 愛用한다고한다 그런데 蔓蔘液製造後로는 朝鮮과 日本內地는 勿論 中國方面에까지 宣傳한結果 只今은各地에서 相當한注文이 잇다한다

그러나 아직도 生産原材를 全部液으로 製造하지못하고 原材그대로 多數販賣한다 其理由는 貧農層에서 採取함으로 製造에 對한 經費及技術이업기때문이다 이에鑑하야 前記李氏는 郡當局과 相議連絡하야 郡內生産品全部를 液으로 製造販賣하도록 組內組合員을 爲始하야 全般的으로 指導獎勵中인바 不遠한將來에 이것이實現되는날이면 農民의 現金收入에 큰도음이될것이다。

▲蘭莫座

蘭莫座는 往年부터 自然野生으로 産出하는 本郡의 名産物이다 從來는 農家에서 此를小量式 採取하야 所謂 朝鮮式席을 製織하야 自家用(席筵)으로 使用하거나 賓客用으로 使用)或은 贈物로 만히 所用되어왓다 그러든것이 近年五六年以來 其製品이 華麗且堅固하야 地方産物로서 外地에 輸出하야 遜色이 無한것을 알게 되여 郡當局의 指導獎勵下에 漸漸生産을 增加하게 되며 現在는 製織枚數年四千枚 同價額 五千圓에 達하게되엿다

區域으로는 이도또한 大同江의上源이오 狼林嶺下인 小白、大興兩個面에서 多量生産하고 成龍、新城面에서 少量式産出한다

蘭莫座는 夏期末에 原料를 採取陰乾하엿다가 冬間農閑期에 此를 製織하는바 從來는 在來式機械를 使用하얏슴으로 其製品이 粗放하여 廣長이 狹縮할뿐안니라 또한 生産能率이 不振하엿섯다 그러든것을 昭和六年 郡當局은 着眼한바잇서 此를 積極的으로 改良하며 量的으로 增産을 圖코저 專門指導員을 採用하야 福岡縣에 派하야 蘭莫座의 製造方法과 또는 原料栽培採取等을 見學식히여 郡內當業者를 指導講習식히엿다 그結果 至今은 當業者들이 全部改良機臺로 生産品의 優美와 生産能率의 增進을 보게되것은勿論이요 原料도 天然的野生만을 採取할줄 알던것이 人工的으로 栽培하여 原料의 增殖을 圖케되어 實로前途가 有望하게되엇다 그리고 販路로는 大部分本道內의 消費와 隣道인 咸鏡南道에 移出된다 製品의 宣傳販路의 擴張을爲하야 郡面當局에서 斡旋하야 外地官廳과 其他 信賴할만한 商會團體에 依託販賣도한다

百五條의尨大한 滿洲國鑛業法 (三)
施行期日은勅令으로公布

第五十六條 租鑛權者左의 各號의一에 該當하는 境遇에잇서서는實業部大臣은 其事業[illegible]을 禁止함을 得함
一、第七十七條의 規定에 依한 命令에 服從치안는때
二、第八十條 第二項의 規定에 違反하야 事業을한때
三、他人으로하야곰 鑛物을 採掘取得식힌때
四、鑛業稅를 納付치안흔때
前項의 規定에 依하야 事業을 함을 禁止한때는 租鑛權을 消滅함
第五十七條 第十四條 第二十八條 第三十三條及 第四十二條의 規定은 租鑛權及 租鑛權者에 對하야 이를 準用함

第五章 土地의使用及收用

第五十八條 本章에서 補償金이라고稱함은 對價、使用料其他土地所有者及利害關係人의 通常受할 損失에對한 補償金을云함
第五十九條 鑛業을 出願하려는者 鑛業出願人 鑛業權者又는 租鑛權者 鑛業의 出願又는 鑛業을함에잇서 測量又는 調査를爲하야 他人의 土地에드러갈 必要가 잇는때는 鑛業監督署長의 認定을 受할것
前項의 認定을 受한者는 미리 土地占有者에게 通知하고 他人의 土地에 드러감을得함
第六十條 前條第一項의 認定을 受한者 測量又는 調査를 爲하야 障碍物을 除却할 必要가잇는때는 鑛業監督署長의認定을 受할것
前項의 認定을 受한者는 미리 所有者及占有者에게 通知하고 障碍物을 除却함을得함
第六十一條 鑛業上急迫한 危險을 防止키 爲하야 必要가잇는때는 鑛業權者又는 租鑛權者는 他人의 土地에드러가거나 又는이를 使用함을 得함
前項의 規定에依하야 鑛業權者又는租鑛權者他人의土地에드러가거나又는 이를使用한때는 直時其旨를 土地占有者에게通知하고또 鑛業監督署長에게屆出할것
第六十二條 鑛業을出願하려는者 鑛業出願人、鑛業權者又는 租鑛權者는 前三條의 規定에依하야 他人의 土地에드러가거나 又는 이를 使用하거나 又는 障碍物을 除却함에 因하야 土地所有者及 利害關係人이 受한 損失에對하야서는 補償金을支拂할것
第六十三條 鑛業權者又는 租鑛權者는 左에揭하는目的을 爲하야 他人의 土地를 使用할必要가 잇는때는 鑛業監督署長의認定을 受할것
一、鑛區又는坑口의開鑿
二、鑛物、土石、爆發藥、用材、新炭、鑛滓灰燼等의置場設置
三、選鑛場又는 製鍊場의建設
四、鐵道、軌道、道路、運河、溝渠、管樋、池井、索道、電線等의建設
五、其他鑛業上必要한工事又는工作物의建設
鑛業監督署長이前項의認定을한때는 其旨를 土地所有者及利害關係人에게 通知할것
前項의 規定에依한 通知가잇슨後 鑛業權者又는 租鑛權者는 其土地에 關한 權利의 取得에 對하야 土地所有者及 利害關係人과 協議할것
第六十三條 土地를 使用함이三年以上에 亘하거나 又는土地를 使用함에 因하야 其形質을變更한다고 認하는때는 土地所有者는 鑛業權者 又는租鑛權者에 對하야 其土地를收用할것을 請求함을 得함
第六十四條 土地의 一部를收用함에 因하야 殘地를 從來使用한 目的에 供하기不能한때는 土地所有者는 鑛業權者又는 租鑛權者에 對하야 全部의 土地를 收用할것을 請求함을 得함
第六十五條 鑛業權者又는租鑛權者는 他人의 土地를 使用又는 收用함에 因하야 土地所有者及 利害關係人이 受한 損失에 對하야서는 補償金을 支拂할것
第六十六條 土地의一部를使用又는 收用함에因하야 殘地의價値를 減하고 其他 殘地에關하야 損失을 生할때는 其損失에對하야 亦同함
第六十七條 鑛業權者又는 租鑛權者의 土地를 使用又는 收用함에 因하야 土地所有者及 利害關係人이 通路、溝渠、墻柵 其他工作物의新築、改築、修繕을 必要로 할때는 鑛業權者又는 租鑛權者는 補償金을 支拂할것
第六十八條 土地所有者及利害關係人 第六十二條第二項의規定에依한通知를受한後土地의形質을 變更하거나 又는 建物其他의 工作物의 新築、改築、增築 또는 大修繕을 하거나 又는 物件을 附加增置함에 必要가잇슨때에 鑛業監督署長의 認定을 受치안코이를한때는이에關한 補償金을請求함을得함
第六十九條 第六十二條 第二項의 規定에依한 通知가잇슨後 鑛業權者 又는 租鑛權者 其事業을 廢止 또는 變更하야 土地의使用을 하지안케됨에因하야 土地所有者及 利害關係人이 受한 損失에 對하야서는 補償金을 支拂할것
第七十條 土地所有者及 利害關係人은 鑛業權者 又는 租鑛權者로 하야금 補償金에 對하야 相當한 擔保를 供케함을 得함
第七十一條 土地의 使用또는收用에對하야 協議가되거나 又는 裁決確定한때는 補償金又는 擔保에對하야 裁決又는判決確定되지안흔때라할지라도 鑛業權者又는 租鑛權者는 裁決에依한 補償金을‧供託하거나 又는 擔保를供하고 土地를使用又는 收用함을得함
第七十二條 鑛業權者又는 租鑛權者는 補償金의支拂또는 供託을하지안커나 又는 擔保를供치안는때는 土地所有者及利害關係人은 其土地를 使用함을拒絶함을得함
第七十三條 土地를收用하는境遇에잇서서는 收用의 時期에잇서 所有權은 鑛業權者又는租鑛權者가이를取得하고 其他의 權利는消滅함 土地를使用하는境遇에잇서서는 其權利는 使用의 時期에잇서 鑛業權者又는 租鑛權者가이를取得하고 其他의 權利는 使用의 期間에 其行使를 停止케함 但使用을 妨害치안는것은 此限에不在함
第七十四條 土地의 使用을 終了한때는鑛業權者又는租鑛權者는 遲滯업시 土地를 原狀으로 回復하거나 又는 原狀으로 回復되지안홈에因하야 生하는損失에對하야 補償金을支拂하고이를 返還할것
第七十五條 抵當權은 其目的物의使用 又는收用에因하야 支拂될 補償金에對하야서도 이를行함을得함 此境遇에잇서서는 債權者는 補償金의支拂이 잇기前에 其差押을할것
第七十六條 本章의規定은 水의 使用에對하야 이를適用함

第六章 鑛業警察及監督

第七十七條 鑛業에關한 左의警察事務는 命令이定하는바에依하야 實業部大臣及 鑛業監督署長이 이를行함
一、建物及 工作物의保安
二、衛生及 生命의保護
三、危害의豫防 其他公益의保護
第七十八條 鑛業上 危險의憂慮가잇거나 又는公益을害할憂慮가잇다고認하는때는 實業部大臣은 鑛業權者에對하야 豫防의施設 又는作業의全部 또는一部의停止를命할것
急迫한危險을避키爲하야 必要라고認하는때는 鑛業監督署長이前項의規定에依한 命令을함을得함
第七十九條 鑛業權消滅한後라할지라도 一年間은實業部大臣又는鑛業監督署長은 前條의規定에準하야 其鑛業權의消滅當時鑛業權者이든者에 對하야 危害豫防에關한 設備를할것을 命함을得함
前項의規定에 依한 命令을受한者는 危害豫防에關한 設備를할目的範圍內에서는 이를鑛業權者로 看做함
第八十條 實業部大臣은 鑛業權者에對하야 技術에關한 管理者의選任又는 改任을命함을得함
前項의 管理者의資格及職務에 關하야서는 命令으로써 이를定함
第八十一條 鑛業權者는 命令이定하는바에從하야 施業案을作成하야 鑛業監督署長의認可를受할것 이를變更하려할때 亦同함
鑛業權者는 施業案에依함이아니면 鑛業을함을不得함
第八十二條 鑛業監督署長이必要가잇다고하는때는理由를示하야 鑛業權者에對하야 施業案의變更을命함을得함
第八十三條 鑛業權者는 命令의 定한바에 從하야 坑內實測圖及鑛業簿를 鑛業事務所에 備置하고또 其複本을 鑛業監督署長에게 提出할것
第八十四條 鑛業權者는 命令의 定한바에 從하야 鑛業에關한 明細書를 鑛業監督署長에게 提出할것
第八十五條 實業部大臣又는 鑛業監督署長은 鑛業權者에 對하야 鑛業에關한 報告를求함을得함
當該官吏는 鑛業에 關한文書物件을 檢査하고 또는坑內其他의 場所에臨檢하야 鑛業에關한 犯罪가잇다고 認하는때는搜索을 하야 罪證이될 文書物件의 差押을하고 又는坑內의 全部또는 一部를封鎖함을得함
第八十六條 第七十八條乃至第八十五條의 規定은 租鑛權을 設定한때는 租鑛權者에 對하야 이를 適用함